EL ADELANTADO DE SEGOVIA

Director: PABLO MARTIN CANTALEJO
Edita: «El Adelantado de Segovia, S.L.»

Diario de la tarde fundado en 1901 por Don Rufino Cano de Rueda
S. Agustín, 7 ✧ 40001 Segovia Tel. 43 72 61 (tres líneas) ✧ Fax 44 24 32
D.L.: Sg. 7 - 1958. Precio: 50 ptas.

Lunes 22 de julio de 1991
Año XCI.--Núm. 27.839

Solchaga no cree posible el pacto de competitividad en septiembre

Madrid.—El ministro de Economía y Hacienda, Carlos Solchaga, dijo hoy en declaraciones a Radio Nacional que no cree posible que el pacto de competitividad salga adelante en septiembre, aunque manifestó su intención de seguir manteniendo la puerta abierta por si "se flexibilizan las posturas".

Solchaga señaló que el fracaso de las negociaciones del pacto no va a originar "nada grave", ya que el Gobierno seguirá cumpliendo con su responsabilidad de adaptar la economía española al mercado único europeo "aunque hubiera sido más fácil y beneficioso para todos hacerlo mediante un pacto".

El titular de Economía dijo que los sindicatos han tratado de "dividir a la opinión pública" al presentar a Gobierno y patronal como un solo bloque, cuando la realidad es que "los empresarios han visto más clara la necesidad de la competitividad y estaban dispuestos a negociar". Dijo que el Gobierno era consciente de la dificultad de alcanzar el pacto pero tenía la "obligación moral de plantearlo y de que la gente lo conociese".

Solchaga criticó que los sindicatos hayan "sacado el tema por otro lado en vez de entrar en el fondo del pacto, lo que ha dificultado notablemente la negociación".

Por último, el ministro rechazó que las negociaciones del pacto se hayan dificultado por un posible enfrentamiento personal con el líder de UGT, Nicolás Redondo, y dijo que sus relaciones con el dirigente sindical son "correctas".—Efe.

Carlos Solchaga.

Baker espera una rápida y positiva respuesta de Israel al plan de EEUU en Oriente Medio

Jerusalén.—El secretario de Estado norteamericano, James Baker, dijo hoy, lunes, en rueda de prensa que espera una pronta y positiva respuesta de Israel al plan de paz estadounidense para Oriente Medio. Antes de la rueda de prensa, Baker —que efectúa su quinta gira por la zona— se entrevistó con el primer ministro israelí, Isaac Shamir, y con los titulares de Asuntos Exteriores, David Levy, y de Defensa, Moisés Arens.

El secretario de Estado añadió que Shamir le aseguró que su Gobierno responderá "en breve" a la propuesta de Estados Unidos de convocar una conferencia regional de paz y entablar negociaciones directas con los países árabes. En la reunión se trató la respuesta positiva de Siria a la conferencia de paz, la posible participación de un observador de la ONU y la composición de la delegación palestina que tomaría parte en las conversaciones.

Shamir se encuentra ante un "dilema histórico", según el diario independiente israelí "Yediot Ajronot", pues tiene que decidir si está dispuesto a iniciar un proceso al final del cual Israel tal vez se vea obligado a devolver los altos del Golán a cambio de la paz con Siria y a llegar a un acuerdo con los palestinos de Cisjordania y Gaza ocupadas. Shamir se expone a la caída de su Gobierno, ya que sus aliados de extrema derecha en la coalición gubernamental han amenazado reiteradamente con abandonarla en caso de concesiones territoriales, agrega el rotativo.—Efe

(Más información en página 10)

Mandela pedirá a González ayuda económica

Toledo.— El presidente del Congreso Nacional Africano, Nelson Mandela, solicitará hoy a Felipe González colaboración económica para consolidar el movimiento anti-apartheid en Suráfrica.

En rueda de prensa celebrada ayer en Toledo, ciudad que visitó acompañado de su esposa Winnie, afirmó en este sentido que "el pueblo surafricano ha iniciado un proceso de paz, que conlleva grandes responsabilidades;",

Respecto a si ve difícil una negociación entre el Gobierno de Pretoria y el Congreso Nacional Africano, Mandela respondió que todo dependerá de la actitud que adopte el Gobierno de De Klerk ante los obstáculos existentes, y recordó que en su país aún existen presos políticos, exiliados y muchísima violencia, que ha causado 10.000 muertes desde 1984.

(Más información en pág. 8)

SEGOVIA

Declaración de zonas no aptas para baño en la provincia

(Página 3)

El miércoles comenzará el Festival Internacional

(Página 5)

Ocho detenidos por conducir bajo los efectos del alcohol

(Página 3)

DEPORTES: ***Presentación de la Gim. Segoviana, con 17 jugadores***

(Página 12)

El cierre del BCCI salpica al Gobierno británico

Londres.—El cierre del Banco de Crédito y Comercio Internacional (BCCI) se está convirtiendo en un escándalo político de grandes proporciones con nuevas revelaciones que podrían salpicar al Gobierno británico por haber actuado con retraso. El BBCI estuvo vinculado, según las revelaciones de la prensa, al terrorismo internacional, al lavado de dinero del narcotráfico, a operaciones de espionaje y sirvió para financiar el armamento nuclear de Irak y Pakistán.

La oposición laborista exigirá hoy, lunes, en el Parlamento, que el primer ministro británico, John Major, dé una explicación oficial sobre por qué se ha tardado tanto en cerrar el BCCI, cuando desde hace más de un año se conocían sus actividades ilegales.—Efe

GRANDES REBAJAS EN

Boutique antojos

50% de descuento

GANGAS desde **2.000** en los diez últimos días de julio

Muere otro preso víctima de la violencia interna de las cárceles

Las mismas fuentes señalaron que el fallecido es José Castaño Penela, de 34 años, natural de Mieres y vecino de Gijón, que fue hallado con una herida de arma blanca en el costado izquierdo en la sala de televisión del centro después de comer. El herido fue trasladado con vida al Hospital de Jove, en Gijón, donde falleció poco después de su ingreso.

El interno fallecido cumplía un pena de 6 meses y un día, y había sido detenido por última vez el 13 de junio de este año tras cometer un atraco en una vivienda. Contaba con numerosos antecedentes penales.—Efe.

Gijón.—Un interno que cumplía condena en la prisión de El Coto, en Gijón, falleció en la tarde de ayer como consecuencia de una agresión por arma blanca, informaron hoy a Efe fuentes policiales.

REBAJAS
Verano / 91

	Pesetas
Trajes Tergal caballero.	8.900
Pantalón Tergal cab. T/36/38	1.950
Camisa M/Cta. cab.	1.090

Infinidad de prendas de "verano" con descuentos "especiales"

Confecciones DIEZ

Aplazada la reunión de la Presidencia yugoslava

Belgrado.—La reunión de la Presidencia colectiva de Yugoslavia con los dirigentes de sus seis repúblicas, convocada para hoy, lunes, en la localidad macedonia de Ohrid, ha sido aplazada a la espera de que lleguen los representantes de la república de Eslovenia. Los dirigentes yugoslavos tenían previsto discutir hoy las medidas necesarias para pacificar el país, su futura configuración y un programa de medidas económicas.

M.C.D. 2022

Made in Spain

18 de julio en Salamanca

GRACIANO PALOMO

Es de risa sino fuera dramático. Veamos. El Partido Popular tiene mayoría absoluta para gobernar la Diputación de Salamanca y un ''tránsfuga'' corrupto llamado José Dávila trapichea con CDS y PSOE para birlar antidemocráticamente la institución a la formación política ganadora. Todos creíamos que este tipo de espectáculos ''made in Piñeiros'' había acabado ya y que ninguna formación seria iba a permitir espectáculos de ese tipo. Pues bien, resulta que no es así.

Luego, los airados cargos electos del PP y sus militantes se echan al monte el 18 de julio que montan la de dios. Gritan y recuerdan al viejo dictador que duerme bajo una losa de 20 toneladas de granito y del que los niños de quince años no se acuerdan. ¡Más espectáculo! Si José María Aznar no es capaz de coger el toro por las astas y dar una lección y autoridad y firmeza estaremos en condiciones de afirmar que cualquier esperanza despositada en él habrá sido vana. Los sucesos de Salamanca requieren bisturí de rayos lasser y una depuración a fondo de cuanto nostálgico frustrado pulula por las filas del Partido Popular. La alternativa no puede sustentarse sobre exaltados --aunque lleven razón en lo del tránsfuga-- ni sobre personas que se toman la justicia por su mano y pretenden arreglar los entuertos a base de mamporros.

Si CDS y PSOE han amparado la felonía del tal Dávila, que venga el sentido común y la racionalidad política a poner a cada uno en su sitio, pero en cualquier caso, no es de recibo la verbena montada. Estos hechos suponen un grave quebranto para la dirección nacional del Partido Popular que desde que sustituyó al ''teniente Manolo'' está haciendo continuos ejercicios de centrismo y templanza política. ¡José María, vaya palo! A partir de ahora, es de suponer que los socialistas van a aprovechar la ocasión para extender la mancha de la plaza de Salamanca por todo el país.

Si yo fuera consejero de Aznar le apremiaría para que limpie su partido ''magnus itineribus'' y ponga de patitas en la calle a todo aquel ''facha'' infumable que no puede tener cabida en un partido que aspira a a gobernar España en el siglo XXI.

En Madrid, la conmemoración del 18 de julio en Salamanca ha sido una bomba política cuyos efectos todavía no han sido evaluados. Los socialistas sonríen pícaramente.

Juan José Lucas está preocupado y con razón. No es una buena manera de comenzar un mandato sobre el que están fijos los ojos de Moscú. Además, no es un hombre caracterizado precisamente por la algarada o el desplante sino por el diálogo y el consenso. La ''jugada'' de Salamanca propiciada por el Partido Socialista puede dar al traste con las intenciones de consensuar un gran pacto autonómico si el PSOE no da marcha atrás y denuncia al ''tránsfuga''. Mal asunto porque se ha instalado la desconfianza y Castilla y León y España entera no está para estas zarandajas. El país necesita sosiego político para encarar su futuro --incierto, por otra parte-- y para trabajar en tranquilidad una década apasionante y difícil.

Los niños ante el televisor

CLEMENTE FERRER ROSELLÓ

Los datos de los expertos no dejan lugar a dudas. Los niños españoles consumen una enorme cantidad de horas ante el televisor, como si la contemplación de los programas fuera la única diversión de la infancia.

Esta circunstancia se acrecienta aún más, en tiempo de vacaciones escolares, cuando los niños pueden llegar a estar todo un día, en las horas de ocio, ante los diversos programas de las cadenas televisivas.

Lo ocurrido es grave y distintos educadores y psicólogos han dado una llamada de atención, para que se busquen formas alternativas de entretener y de formar a los niños, sin recurrir al recurso fácil del consumo de televisión.

Pero el fenómeno tiene otra vertiente que es preciso resaltar. Las emisoras televisivas, ante la llegada de estos nuevos espectadores, aumentan las opciones de la programación infantil, con una ampliación de sus horarios en épocas de vacación, en la búsqueda de una mayor audiencia.

Según los datos obtenidos, algunas cadenas, como Televisión Española,ofrecieron en algunos meses de verano, más de 19 horas semanales de programación infantil, sin incluir los espacios de fines de semana. Esto ofrece una media de casi cinco horas diarias de programación ofrecidos a los niños, en un tiempo de ocio y de descanso.

Se puede deducir que los niños españoles, una vez realizadas las horas de sueño, alimentación, estancia en los sitios de diversión, sólo saben dedicarse a ver la televisión.

Cuando se ponen de manifiesto estos problemas siempre surgen los escépticos, que expresan su indiferencia ante estos temas y los entendidos que manifiestan que ello no es más que una exageración interesada.

Hay que dar la voz de alarma. Según los últimos datos más de siete millones de personas están comprendidas entre los trece y catorce años, lo cual quiere decir que casi una de cada cinco personas es audiencia infantil.

En las épocas normales, durante el curso lectivo, los programas infantiles ocupan una franja horaria de dos horas, aprovechando el momento en que los niños regresan de las escuelas y colegios. Los fines de semana estos programas crecen durante las horas matinales, hasta tomar una importante carta de naturaleza en los períodos de vacación escolar.

Los dibujos animados, emitidos con profusión en las cadenas televisivas, los programas de neto contenido infantil, alegría y concursos, juegos y distracciones, llenan estos espacios.

No tenemos nada en contra de la programación infantil, siempre que ésta tenga una justa medida y esté llena de contenidos educativos propios de su audiencia.

Sí estamos en contra de que a los niños, a la población infantil y juvenil, sólo se le ofrezca como alternativa al trabajo y al estudio, el zambullirse en el color y el espectáculo de los programas juveniles.

Habrá que buscar otras formas de pasar el tiempo libre, si no queremos formar una sociedad reduccionista y sólo preocupada por la contemplación de la realidad, por supuesto de la realidad ficticia.

Si quieres ser viejo mucho tiempo, prepárate mucho tiempo a ser viejo

JUSTO BRAVO MERINO

Hay una etapa en la vida que es la culminación, el final del desarrollo. El hombre nace, crece, se reproduce y muere. Este es el proceso normal.

Existe un contingente de personas mayores (en Castilla el 15%) que tienen cubierta su cabeza de nieve como en invierno están cubiertas las montañas. Después de haber quemado sus energías en el campo de honor del trabajo, han llegado a la jubilación que debe ser para ellos como el sol acariciador de las tardes últimas del otoño, al socaire de las heladas del viento helador. Estos hombres a los que la sociedad debe mucho, se merecen un descanso, cuanto más prolongado mejor.

Hoy los geriatras o gerontólogos tratan dos cosas: dar más años a la vida y más vida a los años. Al joven le puede venir alguna dolencia; al mayor son a veces las dolencias múltiples. Y por eso el mayor debe consultar con más frecuencia a su médico.

El paciente debe poner la confianza y la esperanza y el facultativo la ciencia y la caridad.

Por lo maravillosa que es, me permito transcribir unos fragmentos de una oración de Maimónedes: ''Oh Dios, llena nuestra alma de amor por el arte y por todas las criaturas.

No permitas que la sed del lucro y el deseo de gloria influyan en el ejercicio de mi arte, pues los enemigos de la verdad del amor a los hombres podrían fácilmente engañarme y alejarse del noble deber de hacer bien a tus hijos. Sostén la fuerza de mi corazón para que esté siempre presto a servir al pobre y al rico, al amigo y al enemigo, al bueno y al malo: Haz que vea sólo al hombre enfermo en el ser que sufre.

Que mi espíritu esté junto al lecho del dolor... Aleja de mí la idea de que lo puedo todo. Dáme fuerza de voluntad y ocasión de ampliar cada vez más mis conocimientos.

Oh, Dios, asísteme ahora, para que tenga éxito en la empresa puesto que sin tu ayuda el hombre nada vale y nada puede...''.

Los médicos saben que deben a veces curar, a menudo aliviar y siempre consolar. ¡Qué hermosa profesión y cuánto cariño se merecen a los que a ella se entregan con vocación! ¡Qué hermoso hacer de buen samaritano!

A los que, como yo, han pasado ya los umbrales del otoño y se encuentran en el invierno de su vida, me permito recordarles aquello tan manido: Poca cama, poco plato y mucha suela de zapato. Y otra cosa: Que no vean mucha televisión salvo aquellos programas que sean de verdad buenos, porque les limita la libertad, les reduce el diálogo a la mínima expresión. Coloca al oyente al inmovilismo y es con frecuencia un lavado de cerebro.

Alguna idea tenía sobre este tema, pero me las han enriquecido los Dres. Fc.º J. Flórez y el Dr. J.M. López Ibor con su interesante libro ''Saber envejecer''. Termino con las palabras del principio ''Si quieres ser viejo mucho tiempo, prepárate mucho tiempo para ser viejo''.

SEGUNDO ANIVERSARIO

LA SEÑORA

D.ª Anisia Herráez Navas

Falleció en Segovia el día 23 de julio de 1989

Habiendo recibido los Santos Sacramentos y la bendición de Su Santidad

D. E. P.

El funeral que se oficie mañana, día 23, a las 8 de la tarde, en la iglesia parroquial de Santa Eulalia, será aplicado por el eterno descanso del alma de la finada.

Su esposo, Eusebio Gómez Gómez; hijos, María del Pilar y Miguel-Angel Gómez Herráez; hermanos, hermanos políticos, sobrinos y demás familia,

Agradecerán la asistencia a tan piadoso acto.

M.C.D. 2022

PROHIBIDO BAÑARSE

Cada vez son más las zonas no aptas para el baño en los ríos de la provincia

Para muchos segovianos, los nombres de parajes como "Las Arenas" o el "Bodón de las Señoritas" están indisolublemente asociados al verano. Durante muchos años, el río Eresma al igual que otros ríos de la provincia; han sido la única posibilidad de refrescar los calores estivales para muchos segovianos, disfrutando además de un magnífico entorno natural. Hoy, la contaminación impide que los bañistas utilicen el río, que debido a la falta de caudal necesario y a la gran cantidad de restos orgánicos que arrastra, mantiene un alto nivel de suciedad.

El río Eresma presenta además otros puntos de contaminación importantes y también muy conocidos y estimados , como son la zona del "Whisky" en Palazuelos de Eresma y "Puente Grande" en Coca. Asimismo, el río Duratón presenta un foco no apto para el baño en Cobos de Fuentidueña, en la zona conocida como "Puente viejo".

Pasear por los parajes antes mencionados ofrece una sensación bastante deprimente, al encontrarse con un río sucio y estancado, paraíso de las ranas y con unas orillas que albergan todo tipo de residuos que uno pueda imaginarse, desde ruedas de vehículos hasta botellas o bolsas. Pese a todo, todavía algunas personas, con una moral a prueba de bombas, pasan la tarde en el río dedicados a la pesca de la trucha, el gobio o la bermeja. "Yo no sabía que aquí estaba prohibido bañarse —comenta con gesto de perplejidad un pescador— pero yo llevo aquí ya tiempo y la pesca parece no haberse resentido".

Otras personas utilizan la "playa de las Arenas" como lugar ideal para tomar baños... de sol y alcanzar la tan ansiada tez morena, que parece obligatoria en estas fechas. "Para mí es mejor y más barato venir aquí a tomar el sol que pagar 500 pesetas en una piscina donde estás pendiente de todo menos de descansar —afirma—; además si tengo calor, por meter un poco los pies en el agua no creo que me vaya a pasar nada".

CONTROL EXHAUSTIVO DE LAS AGUAS

El Servicio Territorial de Medio Ambiente de la Junta de Castilla y León es el encargado de velar por la sanidad de las aguas de los ríos, así como de piscinas, campamentos y albergues juveniles y aguas de abastecimiento público. Los farmacéuticos de los pueblos son los encargados a su vez de recoger las muestras de agua de los ríos que transcurren por la provincia, estableciéndose más de 30 puntos de muestreo en todos aquellos caudales aprovechables para el baño. Para evitar la posibilidad de que pueda existir fraude en la recogida de las muestras, se establecen además rutas aleatorias por las zonas de muestreo para recoger "in situ" las muestras de agua.

Tras ser analizadas en los laboratorios de la Junta en Segovia, los resultados de los análisis se dan a conocer a los medios de comunicación, así como a alcaldes, médicos y farmacéuticos y coordinadores de las Zonas Básicas de Salud, de manera que toda la población esté diariamente al corriente del estado de las zonas de baño. Los análisis en los ríos de la provincia se hacen durante 4 veces diarias.

En las piscinas, los controles se efectúan una vez a la semana, tomando especialmente las referencias de los niveles de cloro y PH de las mismas. De exceder sus niveles de los permitidos, la Junta podría llegar a clausurar las instalaciones hasta que se adecúen a lo legalmente establecido.

M.Galindo

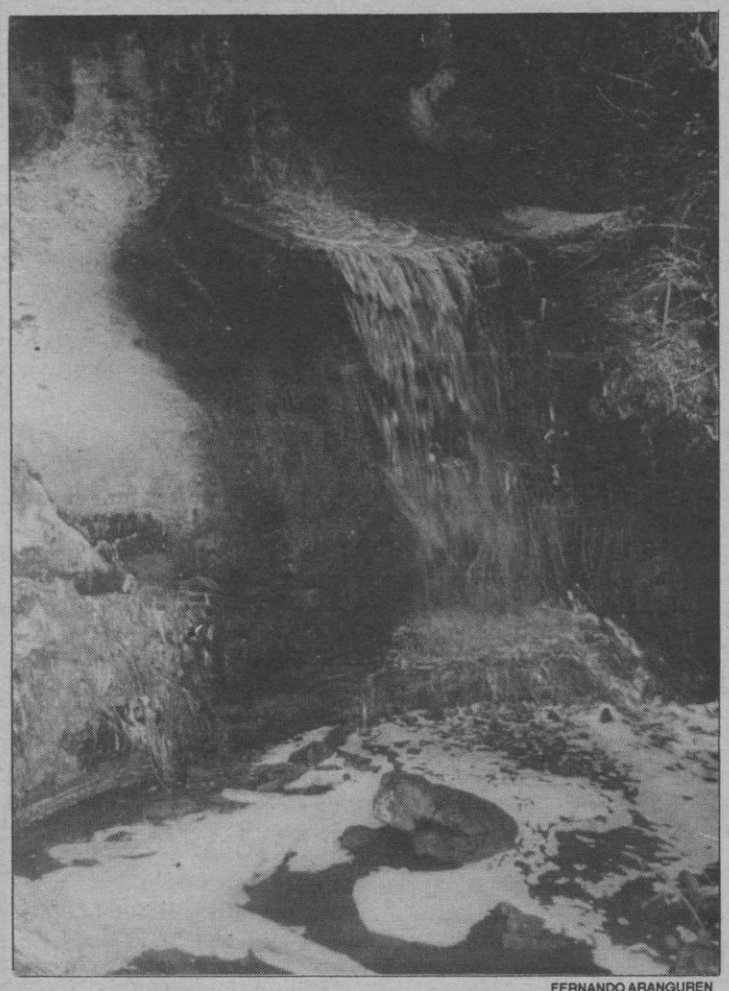

FERNANDO ARANGUREN

Los vertidos incontrolados son una de las causas de la contaminación

La suciedad es el denominador común en el Eresma a su paso por la capital M. GALINDO

SUCESOS

Detenidas ocho personas por conducir bajo los efectos del alcohol

Ocho personas han pasado a disposición judicial por conducir bajo la influencia de bebidas alcoholicas durante el pasado fin de semana en las localidades segovianas de Nava de la Asunción, Coca y El Espinar. Los detenidos fueron J.M.C.M. y R.G.A.B en Nava de la Asunción; A.A.S, M.G.P, J.L.S.C y J.G.V en Coca y F.M.V y R.M.L.R en El Espinar. Por otra parte, una persona resultó herida grave y otra leve a consecuencia de un accidente de tráfico que se produjo en la N-110 a su paso por Arcones. El accidente sobrevino al salirse el vehículo que conducían de la calzada tras realizar un adelantamiento antirreglamentario, volcando posteriormente.

INCENDIO DE CEREALES EN SEQUERA DE FRESNO

10 hectáreas de cereales, de las cúales seis de ellas eran de trigo, fueron pasto de las llamas por un incendio que se produjo en unas tierras de labor cercanas a las localidades de Sequera de Fresno y Barahona. El fuego fue provocado por la chispa eléctrica de una cosechadora, interviniendo en los trabajos de extinción vecinos de la localidad, ICONA y fuerzas de la Guardia Civil. Los daños han sido valorados en 422.000 pesetas.

EN SEGOVIA CAPITAL

A 868.000 pesetas asciende el botín del robo efectuado en una vivienda de la calle Hermanos Martínez Aguilar, denunciado por su propietario el pasado fin de semana. Los ladrones se llevaron 68.000 pesetas en metálico, así como efectos valorados por sus propietarios en 800.000 pesetas.

Por otra parte, la Policía Local informa de tres accidentes de tráfico ocurridos en las últimas horas. Ayer domingo un ciclista resultó herido al ser alcanzado por un vehículo en la confluencia de las calles San Vicente Ferrer con Conde Sepúlveda. En la N-110, a la altura del Hospital General se produjo una espectacular colisión entre cuatro vehículos que sólo produjo daños materiales en los mismos. Por otra parte, en la carretera de La Granja, a su paso por el Instituto de Formación Profesional "Angel del Alcázar" se produjo una colisión entre dos vehículos con daños materiales. Practicadas las pruebas de alcoholemia, uno de los conductores implicados pasó a disposición judicial.

El PSOE solicita la instalación en Correos de un buzón de recogida de "pilas-botón"

La Secretaría de Ecología y Medio Ambiente del PSOE en Segovia ha solicitado a través de una carta remitida al jefe provincial de Correos la instalación de un buzón de recogida de las llamadas "pilas-botón" en la oficina de Correos de la capital. La solicitud viene motivada por las preguntas y sugerencias de los ciudadanos a través del "teléfono verde" que el PSOE instaló hace varios meses con el fin de recoger las quejas y sugerencias de los ciudadanos sobre temas medioambientales.

Las "pilas-botón" tienen en su interior una pequeña dosis de mercurio, que puede producir daños irreparables en la naturaleza si se vierte de forma incontrolada. Para la recogida de estas pilas, distintas marcas fabricantes de las mismas, en colaboración con la Administración, han elaborado y difundido unos sobres especialmente diseñados para su recogida, que facilitan además su posterior reciclaje. La Secretaría de Ecología y Medio Ambiente pretende que Correos se haga cargo de la recogida de estas pilas mediante un buzón que sea un punto de referencia permanente donde los ciudadanos puedan depositar sus pilas usadas.

Benigno Santiño, nuevo jefe de Prensa de la Diputación

Benigno Santiño Segura es el nuevo jefe de Prensa de la Diputación Provincial. Benigno Santiño ha sido, hasta ahora, director de Radio Cuéllar. Inició sus primeros pasos en la profesión en Radio Segovia, ingresando luego en Radio Nacional de España de la que fue director en Córdoba. Segoviano de nacimiento, Benigno Santiño ha estado siempre vinculado a la provincia, a pesar de sus largas ausencias de ella, a la que definitivamente se reincorporó a raíz de ser nombrado director de la emisora cuellarana.

SANTA TERESA
PREFABRICADOS DE HORMIGONES
LA LASTRILLA Telf. 43 77 00

HOTEL
Infanta Isabel
SE NECESITA
camarera para cafetería
Imprescindible experiencia. Interesadas concertar entrevista con ***Sr. Valero.***
Teléfono **443105.**

UNIVERSIDAD AMERICANA
BUSCA FAMILIAS EN VARIOS PUEBLOS DE LA PROVINCIA DE SEGOVIA
(No en Segovia Capital)
Para recibir a un/a universitario/a norteamericano/a en su casa del 28 de agosto al 19 de septiembre, 1991.
REMUNERADO
Llamen CUANTO ANTES al **(91) 533 58 34**
de lunes a viernes, de 11 a 13 horas.

M.C.D. 2022

AGENDA

CALENDARIO

PARA MAÑANA

Martes 23 de julio.

Van 204 días; faltan 161.
Sol: De 7,03 a 21,38 horas.

SANTORAL

Santos: Brígida, Ana de Constantinopla y Rómula.

PENSAMIENTO

"La felicidad no es premio de la virtud, sino virtud misma". (Spinoza).

FARMACIAS DE GUARDIA

López Cuerdo. Corpus, 1.

Las farmacias de guardia lo están desde las 9,45 a la misma hora del día siguiente.

EL TIEMPO

En Segovia

En la tarde de ayer

Presión atmosférica: 676,1 m/m.
Viento del S.
Temperatura máxima: 31,2º

En la mañana de hoy

Presión atmosférica: 676,6 m/m.
Viento del E.
Temperatura mínima: 16,6°
Temperatura a las 9: 23,2°

* * *

Predicción del tiempo para el día y las 24 horas siguientes: Teléfono 442607.

CINE

Hoy, Sala MIRO, 8 y 11, "Agente juvenil". Sala ZULOAGA, día de descanso. Terraza de Verano "LOS ZULOAGA", 10,30 "Pretty woman".

EXPRESION DE GRATITUD

LA FAMILIA DE

D. Miguel García Herranz

(q.e.p.d.)

Testimonia por este medio su gratitud a cuantas personas les manifestaron su condolencia y les acompañaron en el sepelio y cultos celebrados por el eterno descanso de su alma.

Al mismo tiempo, comunica que el novenario de rosarios y misas ha dado comienzo hoy, día 22, a las 7,45 de la tarde, en la iglesia parroquial de Santa Eulalia.

EXPOSICIONES

TORREON DE LOZOYA
(Obra Cultural de la Caja de Ahorros)

Pinturas del Grupo Arjé (M.ª Dolores F. Teijeiro, Nieves Solana y Margarita Zuloaga), hasta el día 31.

EN LA SALA UNTURBE
(CASINO DE LA UNION)

Félix González Sancho, grabados y litografías. Hasta el 30 de julio.

FORJA SEGOVIANA
EN EL JUAN BRAVO

Forja tradicional segoviana, de Pablo Gómez Barreno, Paulino Llorente García y hermanos Elías de Andrés Gómez. Hasta el 29 de julio. Horas: 18 a 21 los laborables y 12 a 14 los sábados y festivos.

EN LA ALHONDIGA

Oleos y dibujos de la pintora madrileña Marta García Sanz. Hasta el 10 de agosto.

EN LA SALA DITIRAMBO
(CUELLAR)

Pablo Sevillano, dibujos y acuarelas. Hasta el 25 de julio.

REGISTRO CIVIL

Se han realizado las siguientes inscripciones:

NACIMIENTOS: Rubén Alonso Galán, hijo de Isidro y María Jesús. Marta Torrego Pastos, de José y María Teresa. Alvaro Gala Mateo, de Enrique y María del Carmen. Rodrigo José Gómez Alvarez, de José Luis y María Victoria.

MATRIMONIOS: Luis David Redondo Pérez con María Isabel Casla Francisco. Fernando Martín Pérez con María del Carmen Arribas Dompablo. Eladio Sanz Sanz con María Yolanda Heredia Rey. Juan Fernando Arranz Cristóbal con María Soledad Sanz Gómez. Francisco Javier Bon Higeras con María Isabel Martín Arribas. Eleuterio Rojo Ventosa con María Montserrat Avial Callejo.

SE VENDE

Restaurante muy cerca del acueducto, con vivienda

Facilidades de pago

Teléf. **434470** (de 5 a 8)

Asunción Provencio Barrio

Comunica a sus amigos y clientes que el laboratorio de **ANALISIS CLINICOS** permanecerá cerrado por vacaciones DEL 24 DE JULIO AL 18 DE AGOSTO

AYUDANTE COCINA

Precisa

Empresa en Madrid para la preparación de comidas de animales.

Llamar de Lunes a Miércoles entre las 17 y 19 horas al teléfono **(91) 711.99.50**, *Srta. MARIEM*

PRIMER ANIVERSARIO
DEL ILUSTRISIMO SEÑOR

D. Tomás Amores de Nicolás

(VETERINARIO)

Falleció en Madrid el día 23 de julio de 1990

Habiendo recibido los Santos Sacramentos y la bendición de Su Santidad

D. E. P.

El funeral que se celebre mañana, día 23, a las 10,30, en la iglesia parroquial de San Millán, será aplicado por el eterno descanso del alma del finado.

Su esposa, María de los Angeles Sangrós; hijos, María-Teresa, Angel y Carmela Amores Sangrós; hijos políticos, Juan Vicente, Silvia Arévalo y Casimiro Segundo; hermanos, Teresa, Pilar y Jesús; nietos, bisnieta y demás familia,

Agradecerán la asistencia a tan piadoso acto.

EL ADELANTADO DE SEGOVIA

DECIA HACE 50 AÑOS

GRAN BRETAÑA SE NIEGA A ENVIAR MAS COMBUSTIBLE LIQUIDO A IRLANDA

Dublín.—La guerra es un fenómeno que ocasiona trastornos en todos los países, incluso neutrales —ha declarado el presidente De Valera en respuesta a las críticas formuladas por la oposición parlamentaria—. Nuestra neutralidad, añadió, nos impide entrar en contacto con las potencias que quieran arrastrarnos al conflicto. Con respecto a los abastecimientos, declaró que se trata no tanto de una cuestión de producción cuanto de reparto, pero que la cuestión del suministro de combustibles es cada vez más difícil debido a que la Gran Bretaña se niega a hacer más envíos en vista de la escasez porque atraviesa ella misma. Terminó el presidente irlandés manifestando que si los transportes por ferrocarril no pueden arreglarse mediante el actual sistema, habrá que cambiar de táctica para asegurar los intereses de Irlanda.—Efe

Programaciones de TV

TV-1

15,00 Telediario-1.
15,35 La dama de rosa.
16,25 Nuestras series.
«Corazón».
17,25 Avance telediario.
17,30 Aventura 92.
18,00 La tira de aventuras.
«Superboy» (Último espisodio).
18,30 La aventura de crecer.
«Los primeros juegos». Dirección y realización: Francisco Orte.
19,00 La palmera.
20,05 El Hechicero.
«Recuerdos misteriosos»
21,00 Telediario-2.
21,35 Caliente.
22,35 Perry Mason.
«El caso del amor perdido». Intérpretes: Raymond Burr, Barbara Hale, William Katt.
0,15 Diario noche.
0,45 Musical.
1,45 Despedida y cierre.

TV-2

14,25 Noticias.
14,30 Babilonia.
15,25 Webster.
«El retrato»
15,50 Tour de Francia.
Finales de etapa en directo: Ales – Gap.
17,25 Noticias.
17,30 Vía Olimpica.
«Pelota».
17,55 Toros.
Retrasmisión de la corrida desde la Plaza de toros de Mont Marsan (Francia). Toros de Victorino Martín, para los diestros: Ruiz Miguel, Richard Millan. Fernando Cámara.
20,00 Deportes.
Natación, campeonato de España de verano. Tour de Francia, resumen de la etapa del día.
21,00 Cifras y letras.
21,25 Noticias en La 2.
22,40 Murphy Brown.
«La espalda de la bruja».
22,10 La estrella es... Katharine Hepburn.
«Pasión inmortal». USA. 1947.
0,05 Hockey sobre patines.
1,20 Despedida y cierre.

TELEMADRID

14,30 Telenoticias.
14,55 El tiempo.
15,00 Te quiero, Lucy.
15,30 Belleza y poder.
16,20 Cine de tarde.
18,00 Los Snorkles.
«Las chicas sólo quieren divertirse», «La miniserenita».
18,25 Q-Bert.
18,40 La patrulla galáctica.
«Los generosos Kiwi».
19,05 Flash Gordon.
19,30 Pop-7.
20,00 Magnum.
«Al fin y al cabo tampoco quería irme a Francia».
21,00 Telenoticias.
21,25 El tiempo.
21,30 Capital financiera.
22,30 Largometraje.
«El canto de la cigarra». Española. 1980. Noventa y dos minutos.
0,05 Telenoticias.
0,20 Verano en la Complutense.
0,30 Lunes con chispa.
2,10 Pop-7.
Repetición.
2,40 Fin de emisión.

ANTENA 3 TV

14,00 Noticias regionales.
14,30 Cosas de casa.
15,00 Noticias.
15,30 Tan contentos.
18,50 La merienda.
19,52 Teletienda.
19,58 Noticias.
20,00 Chicas con clase.
20,25 La ruleta de la fortuna.
21,00 Noticias.
Con Fernando G. Urbaneja.
21,30 El equipo A.
22,30 Noticias.
22,32 La película del lunes.
«Shaft: el asesino». USA. Color.
0,03 Noticias.
Con José María Carrascal.
0,18 Cine negro.
«Tengo el honor». Francia.
1,47 «Pasarela».
2,45 Cierre de emisión.

TELE 5

14,35 Telerromance.
«Inés Duarte, secretaria».
15,25 Cine vacaciones.
«Winterhawk». Western. EE. UU. 1985. Noventa y cinco minutos. Director: Charles B. Pierce.
17,10 Misión imposible.
18,00 Superguay.
Incluye las siguientes series: «Eriko», «Los pitufos» y «Lassie».
19,30 ¿Hablando se entiende la basca?
20,00 Apartamento para tres.
20,30 Humor amarillo.
20,55 Hoy.
21,00 Telecupón.
21,15 Telerromance.
22,00 Noche de acción.
«El hombre de las pistolas de oro». Western. EE. UU. 1959. Ciento dieciséis minutos.
24,15 Entre hoy y mañana.
0,45 Los misterios de la noche.
1,30 Pressing boxeo.
2,30 Cierre de emisión.

CANAL +

14,00 Redacción.
Noticias.
14,10 Dibujos animados.
Shagma.
20,00 Redacción.
Noticias.
20,05 Telecomedia.
«Los primeros de la clase».
20,30 Los 40 principales.
21,00 Telecomedia.
«Primos lejanos».
21,30 Redacción.
Noticias.

Suscríbase a:

EL ADELANTADO DE SEGOVIA

M.C.D. 2022

El miércoles comenzará el Festival Internacional en el enlosado de la catedral

Con la presentación de Merche Esmeralda y el Ballet Regional de Murcia

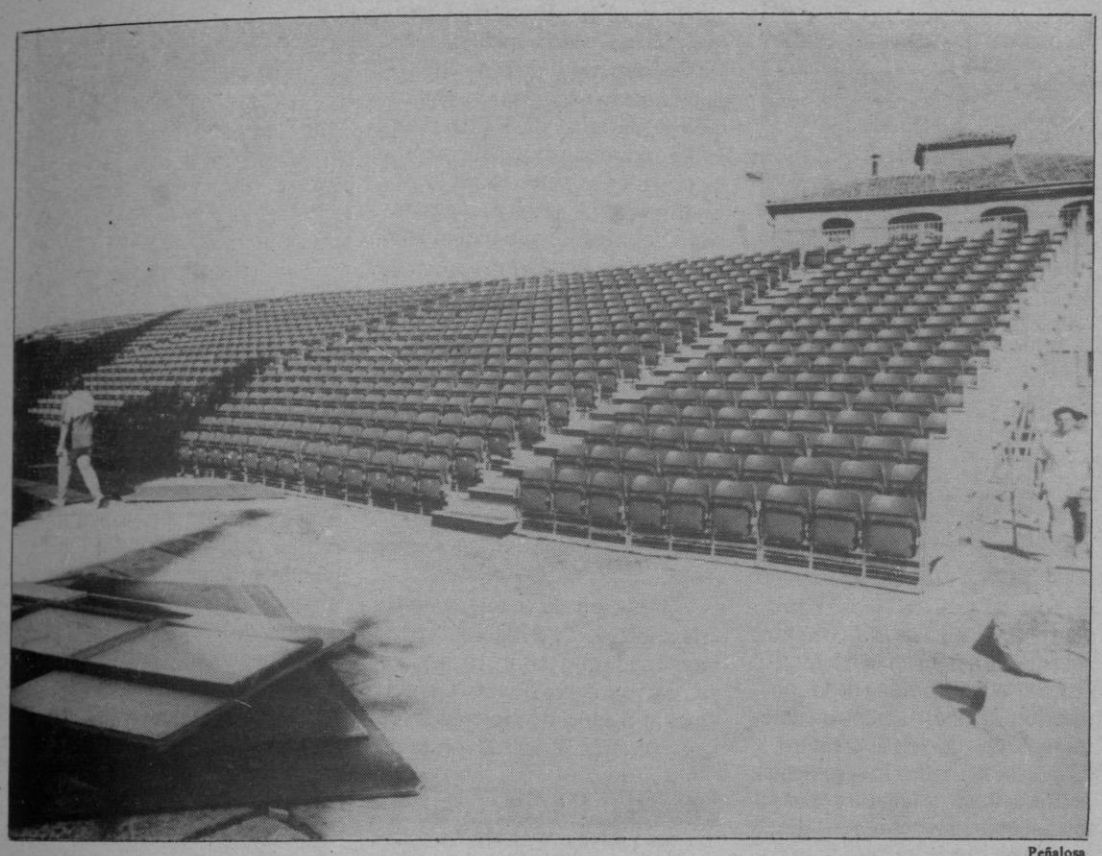

Peñalosa

El enlosado de la catedral está a punto de encontrarse totalmente listo para albergar una nueva edición del Festival Internacional, que retorna a su primitivo escenario; porque hay que recordar que el enlosado ha sido testigo de numerosos éxitos artísticos, y remontándonos a medio siglo atrás, también sirvió de escenario para la representación de un auto sacramental, dirigido por Luis Escobar, que siempre ha sido considerada como el punto de partida de los en otros tiempos llamados Festivales de España.

El Festival Internacional de Segovia regresa, pues, a sus orígenes, con ese fondo impresionante de nuestro primer templo, que se proyecta asimismo en los carteles anunciadores.

El graderío, para unas 1.700 personas, está montado con sillas de los colores rojo y verde, según las zonas; todo es métalico y da una sensación de gran vistosidad. En correspondencia, también tiene que ser amplio el escenario para las representaciones, que se iniciarán, como es sabido, el miércoles próximo, día 24, a las 11 de la noche, por Merche Esmeralda y el Ballet de la Región de Murcia, con un programa muy interesante; en la primera mitad, "Triana", de Albéniz, y la "Sinfonía española", de Eduard Lalo; y en la segunda, "Medea", con música de Manolo Sanlúcar. Las tres coreografías llevan la firma de José Granero.

Las localidades se expenden en la taquilla del teatro Juan Bravo, y a la puerta del recinto del festival antes de iniciarse el espectáculo.

MAÑANA, RECITAL DE PIANO

Como actividad post-Semana de Música de Cámara, mañana se ofrecerá un concierto especial de piano en el alcázar, a las once de la noche. Será protagonista el soviético Serghei Yerochin, Premio de Honor del Concurso de Piano Santander 1990, quien interpretará obras de Chopin y Liszt.

El cronista de Armas de Castilla y León asesorará sobre heráldica a ayuntamientos y diputaciones de la región

Fomentar entre los ayuntamientos y diputaciones provinciales de la región la adopción de escudos y banderas propios y organizar una red de información con todos los heraldistas castellano-leoneses serán dos de los grandes objetivos de Alfonso de Ceballos-Escalera Gila, nuevo cronista de Armas de Castilla y León que ayer se presentó a los medios de comunicación locales. Asimismo, el Cronista de Armas (cargo que no se había habilitado desde 1931) tiene competencias en heráldica particular, con lo que todo aquel ciudadano interesado en conocer su escudo de armas podrá dirigirse a él.

Alfonso Ceballos-Escalera, madrileño pero residente desde hace muchos años en Segovia es doctor en Derecho por las universidades Complutense de Madrid y de la norteamericana de Los Angeles, entre otros aspectos de su brillante currículum; así como uno de los más prestigiosos especialistas en heráldica y vexilología de España. Para Ceballos-Escalera, este nombramiento ha supuesto "una honda satisfacción, ya que supone el reconocimiento a una labor desarrollada en este sentido desde hace varios años".

La función principal del cronista de Armas es la del asesoramiento a la Junta de Castilla y León y a sus diputaciones provinciales en cuanto a al adopción, modificación o rehabilitación de escudos y banderas por los ayuntamientos de la región, mediante los oportunos informes no vinculantes.

Alfonso Ceballos-Escalera se lamentó de que la región sea una de las más atrasadas en cuanto a heráldica municipal. Son muy pocos —dijo— los ayuntamientos que cuentan con escudo y bandera propios; ni siquiera contamos con datos estadísticos salvo para la provincia de Segovia, de la cual sólo 17 de los 234 municipios tienen sus propios escudos". Para evitar esto, el nuevo cronista de Armas dirigirá una carta a todos los ayuntamientos de la región para poder conocer aquellos que ya poseen escudo y bandera; así como mantendrá contactos con heraldistas castellano-leoneses de cara a conocer la situación de las labras heráldicas que se conservan en la región.

M. GALINDO

Alfonso Ceballos, marqués de La Floresta

HERALDICA PARTICULAR

Otra de las funciones del cronista de Armas será atender las consultas de aquellos particulares interesados en conocer su escudo de armas; así como a asociaciones o colectivos. El cronista de Armas certificará y registrará de forma legal el escudo, dándole así entidad jurídica y administrativa.

M. Galindo

DIPUTACION PROVINCIAL DE SEGOVIA

ANUNCIO DE CONTRATACION DIRECTA

OBJETO DEL CONTRATO: "Adquisición de tres rodillos vibratorios para los equipos de bacheo, con destino al Servicio de Obras e Infraestructura".

TIPO DE LICITACION: 9.000.000 pesetas, IVA incluido.

GARANTIA DEFINITIVA: 4 por 100 del tipo de licitación.

PLAZO DE ENTREGA: UN MES.

PLAZO Y LUGAR DE PRESENTACION DE PROPOSICIONES: Hasta el día 29 de julio de 1991, de 9 a 13 horas, en el Negociado de Contratación.

ANUNCIO EXTENSO: Publicado en el Boletín Oficial de la Provincia n.º 83, de 12 de julio de 1991.

Segovia, 15 de Julio de 1991.

EL PRESIDENTE (en funciones) Fco. Javier Reguera García

EL SECRETARIO GENERAL, Ramón Huerta Huerta

AL AIRE DE LA CALLE

UN INDIGNADO "GRAFITTI"

Nuestra ciudad, como muchas otras, se ve asolada por la invasión de los "grafitti" o "pintadas". Consideradas por muchos como puro gamberrismo, otros las creen medios de la expresión de ideas o sentimientos; como en el caso que nos ocupa. Ante la aberración que supone colocar un cajetín de luz en la pared exterior del ábside de la iglesia de San Lorenzo; una de las manifestaciones mas importantes del románico segoviano, un ciudadano ha escrito el siguiente mensaje sobre él: "El que ha mandado poner esto aquí es o un ignorante o un canalla. Puede elegir lo que quiera". El indignado ciudadano no elude firmar su escrito con su nombre y dirección, para que no quede ningún tipo de dudas sobre la autoría del mismo.

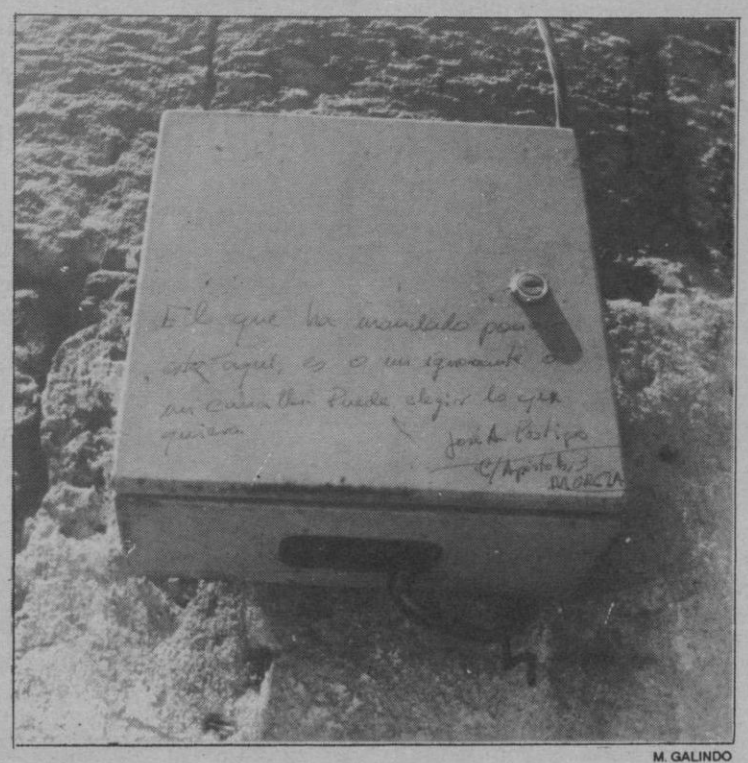

M. GALINDO

Aunque compartiendo el fondo de la cuestión, que demuestra la "sensibilidad" con la que se trata a los monumentos en nuestra ciudad, tenemos que rechazar la forma en la que este ciudadano ha canalizado su protesta ya que de esta manera lo único que se hace es añadir otro motivo de fealdad a algo que es intrínsecamente desagradable.

Y, por cierto, ¿no habría un lugar más adecuado y menos visible para este artefacto?.

M.C.D. 2022

Comienza la reparación de los badenes en la calle Fernández Ladreda

M. Galindo

La calle Fernández Ladreda está siendo objeto de una serie de arreglos en la calzada, destinados a corregir los badenes y desniveles que el paso del tiempo y el peso que soporta ha ido produciendo. En repetidas ocasiones, los desniveles producidos en la calzada han ocasionado algunos desperfectos en vehículos pesados, debido al rozamiento que la parte baja de los mismos tiene con las zonas más pronunciadas de badén.

La reparación de las zonas más afectadas está siendo llevada a cabo por el Ministerio de Obras Públicas y Transportes (MOPT), organismo del cual depende la travesía, y su plazo de ejecución no será superior a los dos meses.

En principio, la obra que se está realizando no tiene nada que ver con un proyecto del MOPT para dotar de nuevas infraestructuras a la calle, con el fin de entregarla al Ayuntamiento como vía pública. El proyecto del MOPT, que podría comenzar a desarrollarse el próximo año, recogería el levantamiento total de las aceras de la calle,con lo cual se aceleraría el proceso para el corte total de tráfico bajo el acueducto. Asimismo, el MOPT estudiaría la viabilidad de la construcción de aparcamientos subterráneos en la zona, siempre y cuando se subsanen los problemas de filtraciones y tuberías existentes, así como no perjudique directamente al Acueducto.

AYLLON

Goloso nombramiento

SILVIO MARTIN

Por el vecindario de esta villa, el de sus pueblos incorporados y, en general, los de esta zona, se ha recibido con satisfacción, la noticia de que Félix Buquerín Gutiérrez, alcalde de la localidad, ha sido nombrado y proclamado diputado provincial en representación de la zona de Riaza. Aquí nadie duda de su idoneidad para el cargo; no obstante, todos le desean muchos aciertos en el desempeño del mismo, que redundarán en beneficio de Segovia y dentro de ésta, su comarca, la de Ayllón.

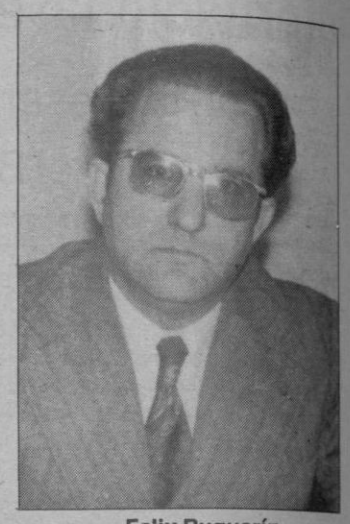
Felix Buquerín

INAUGURACION

Ayllón, es verdad, cada vez se endulza más. A sus ya existentes dos pastelerías-bollerías, recientemente se ha inaugurado otra con el nombre de "Cafetería-Pastelería Jab", regentada por sus propietarios, los hermanos Moreira Martínez.

Está enclavada en un lugar privilegiado de la villa; concretamente nada más pasar el sugestivo "Arco", que sirve de entrada principal al pueblo y la iniciación de su espléndida Plaza Mayor, junto a la Casa-Palacio "Los Contreras", declarada monumento nacional.

La nueva pastelería está instalada en un edificio de nueva construcción, cuyos proyectos tuvieron en cuenta el entorno monumental y, anteriormente se denominaba "la casa de la Matea", una señora, ya desaparecida, de carácter bonachón, tremendamente extrovertida, personaje entrañable para el pueblo que la recuerda con cariño.

SANTA MARIA LA REAL DE NIEVA

Exposición de María Fontana

MEDIA LUNA

En el Centro Familiar de la Caja de Segovia de la villa expone María Fontana una serie de veinte obras al pastel, en las que predomina la figura de la mujer (con abanico, con lágrimas, desnuda, niña india...), el rostro de la mujer con cierto embrujo (mujer de medianoche, maga, mujer obscura...) y el tema taurino (parejas de toros, toro bravo, cordillera de toros, arqueología de un toro...).

María Fontana, argentina (de Buenos Aires) se inició en el mundo de la pintura con Enma Ganz (profesora de dibujo y pintura) en 1978 y ha recibido clases y cursos de otros profesores como Hugo Perayra, Ignacio Colombres, de Nelly Rivkin. María Fontana comenzó a realizar exposiciones den 1979, de forma individual o colectiva, y entre otros sitios ha expuesto en "Galería Exoteria", de Madrid; Asociación Cultural y Teatral "La Cuesta Pared" (Madrid); "Café Unión" (Madrid); Sala de Arte del Café Larry (Buenos Aires), y en el Centro Cultural "El Arcángel" (San Rafael), El Espinar y "Cronista Herrera" (Cuéllar).

Infraestructura para riego e incendios

La Dirección General del Medio Natural, de la Consejería de Medio Ambiente y Ordenación del Territorio, ha adjudicado la obra de Instalación de Infraestructura para riego e incendios en la ladera norte de la muralla, a la empresa Cles de Mantenimiento Integral, S.A., domiciliada en Valladolid, por la cantidad de 13.070.000 pesetas.

MADRONA

Obras de pavimentación

FERNANDO AYUSO CAÑAS

Siguiendo la partida presupuestaria destinada a ese fin, varias calles de este barrio están en estos momentos en obras de pavimentación por vez primera. Se trata de calles estrechas y cortas y todas ellas en la misma zona: las eras del mercado. Se llaman así porque en tiempos allí se celebraban los mercados de animales y caballerías.

La pavimentación emplea el hormigón como material principal y, aunque su desarrollo va muy lento, se puede decir que su incidencia es mínima ya que no soportan mayor tránsito. Al día de hoy podemos afirmar que un 85% de plazas y vías públicas están debidamente pavimentadas y el resto lo componen calles ya periféricas de tránsito escaso, aunque no por ello menos meritorias.

DESATENCION DE PLAZAS

Es evidente, en cambio, la necesidad de remodelación y equipamiento que presentan las principales plazas, tres, de este barrio, en especial la más importante,la de la Constitución, que espera desde hace largos años una completa remodelación. El Ayuntamiento de Segovia no parece dar muestras de corregir esta situación aberrante cual es la de un horroroso e inservible frontón presidiendo, ocupando y destrozando la plaza principal del barrio.

En cuanto a la necesidad de equipamiento de las restantes plazas, éstas se basan en la falta de mobiliario urbano: papeleras, iluminación, bancos, además de un insuficiente arbolado. Todo ello, sobre todo la plaza mencionada, contribuyen a dar una impresión de atraso y abandono que no se corresponde en absoluto con lo que los vecinos necesitan y merecen.

DIPUTACION PROVINCIAL DE SEGOVIA

ANUNCIO DE CONTRATACION DIRECTA

OBJETO DEL CONTRATO: "Adquisición de varios elementos para el equipo de bacheo, compuesto de una caja basculante y un equipo de riego, con destino al Servicio de Obras e Infraestructura".

TIPO DE LICITACION: 2.000.000 y 650.000 pesetas, respectivamente.

GARANTIA DEFINITIVA: 4 por 100 del tipo de licitación.

PLAZO DE ENTREGA: UN MES.

PLAZO Y LUGAR DE PRESENTACION DE PROPOSICIONES: Hasta el día 29 de julio de 1991, de 9 a 13 horas, en el Negociado de Contratación.

ANUNCIO EXTENSO: Publicado en el Boletín Oficial de la Provincia n.º 83, de 12 de julio de 1991.

Segovia, 15 de Julio de 1991.

EL PRESIDENTE (en funciones) **Fco. Javier Reguera García**

EL SECRETARIO GENERAL, **Ramón Huerta Huerta**

EMPRESA LIDER EN VENTAS DEL SECTOR INMOBILIARIO EN EL MEDITERRANEO

selecciona

AGENTE PARA SEGOVIA

SOLICITAMOS:

♦ Un perfil de hombre o mujer entre 25 y 45 años, con experiencia demostrable en ventas (no necesariamente en inmobiliarias), capacidad de iniciativa, vehículo propio y posibilidad de desplazamiento con clientes a Alicante y Murcia, incluso en fin de semana.

OFRECEMOS:

♦ Varias urbanizaciones en plena expansión, amplia gama de productos sin competencia, organización bien implantada, con experiencia y futuro, marca muy conocida y red comercial en funcionamiento, con posibilidad de superar unos ingresos anuales de 6 millones de ptas. en comisiones.

INTERESADOS: escribir adjuntando fotografía, breve curriculum y teléfono de contacto, al apartado de correos 2099 en 20008 MURCIA, indicando referencia. Estricta confidencialidad con todas las respuestas, que serán contestadas.

REFERENCIA AGENTES

M.C.D. 2022

Los trabajadores de la construcción de Valladolid vuelven a la actividad tras 45 días de huelga

Valladolid (Ical).— Los sindicatos UGT y CC.OO. han dado por concluida la huelga en el sector de la construcción de Valladolid tras ratificar la llamada "plataforma definitiva" firmada con la patronal el pasado miércoles y que consta de 16 puntos. Los representantes sindicales anunciaron también que hoy lunes se concretará la fecha de la firma del convenio, que tendrá lugar esta semana.

Según fuentes sindicales, este preacuerdo obtuvo el voto a favor de aproximadamente un 80 por ciento de los trabajadores en el referéndum celebrado el viernes, a pesar de los incidentes y las protestas protagonizados por algunos de los asistentes a la asamblea, que rompieron las urnas y mostraron su más absoluto rechazo al preacuerdo firmado.

La desconvocatoria de esta huelga, que ha durado 45 días, supone la aceptación por parte de los sindicatos de la última propuesta de la Asociación Vallisoletana de Empresarios de la Construcción (Aveco) con una subida salarial del 9,03 por ciento sobre el salario base y la concesión del 100 por cien del salario desde el séptimo día, y durante un periodo de 120 días, en caso de accidente laboral leve. En caso de accidente laboral grave, muy grave y/o con hospitalización, la empresa pagará el 100 por cien del salario desde el primer día y durante un periodo similar de 120 días.

El tema de la ILT ha sido uno de los caballos de batalla de los sindicatos que ha paralizado en varias ocasiones las conversaciones con la comisión negociadora de Aveco. Según los sindicatos, la valoración de la ILT —Incapacidad Laboral Transitoria—, es importante en Valladolid, ya que es la provincia con más índice de siniestralidad en la región.

Comienza en Valladolid un congreso internacional de profesores de español

Valladolid.— El XXVI Congreso Internacional de la Asociación Europea de Profesores de Español (AEPE) comenzó hoy, en la facultad de Filosofía de Valladolid, para tratar el tema "Castilla: Lengua, Cultura, Economía y sociedad". Segun los organizadores del congreso han confirmado su asistencia al mismo 150 profesores procedentes de 12 países, que se proponen introducir en el próximo curso una asignatura dedicada a Castilla.

Entre los temas del congreso hay uno dedicado a analizar la figura y obra del escritor vallisoletano Miguel Delibes a través de su labor periodística y de sus obras "La hoja roja" y "El camino".— Efe.

El juzgado archiva las diligencias por el presunto fraude electoral de Salamanca

LUCAS: "El PSOE ha querido empañar el éxito del PP en las urnas"

Valladolid (Ical).— El Juzgado de Instrucción número 3 de Salamanca ha archivado las diligencias abiertas por el presunto fraude del voto por correo, en un auto hecho público el sábado. Al mismo tiempo, se ha inhibido en favor de un juzgado de Madrid en las actuaciones sobre presunta falsificación de firmas notariales en algunos votos emitidos por correo.

La investigación del presunto fraude electoral, en el que aparecía como principal beneficiario el PP, se inició a partir de una denuncia del Partido Socialista, aunque con posterioridad se personaron en el caso Izquierda Unida y el CDS, así como el candidato popular a la Alcaldía de Salamanca, Fernando Fernández de Trocóniz.

El juez señala que de las pruebas prácticas no se desprende infracción penal "y, en consecuencia, conductas que merezcan sanción de esta naturaleza", por lo que procede archivar las diligencias, excepto en lo referente a la falsedad de firma notarial, aspecto sobre el que sería competente un juzgado de Madrid, ciudad en la que se habría producido la presunta falsificación.

El auto judicial se limita a estudiar si los hechos objeto de la denuncia son punibles, sin entrar "en connotaciones políticas o administrativas ajenas a este juzgado", aunque reconoce que la dinámica utilizada para la emisión del voto por correo denunciado "aprovechando la frágil técnica prevista en la Ley, pueda constituir un procedimiento reprobable ante la opinión pública y pudiera vulnerar la normativa relativa al voto en general".

"EL PSOE NO SABE PERDER"

Soria (Ical).— El presidente de la Junta, Juan José Lucas, manifestó ayer, al conocer el archivo de las diligencias judiciales por el presunto fraude electoral de Salamanca, que "se ha evidenciado que el PSOE no ha sabido perder en Castilla y León ni ha sabido acatar las decisiones de los jueces". Lucas ha añadido que al PSOE "no le interesa transparencia, sino empañar el éxito alcanzado por el PP en las urnas".

Según el presidente de la Comunidad, que reiteró sus críticas a los socialistas por su apoyo a Carlos Dávila en la Diputación de Salamanca, "en un grupo de personas siempre hay un corrupto, pero una sociedad sana no puede fomentar la corrupción constantemente". En la misma línea, afirmó que "el PSOE no puede fomentar el transfuguismo, no puede tratar de perturbar una mayoría absoluta conseguida en las urnas".

A partir de ahora, según Juan José Lucas, las relaciones que tenga su partido a nivel nacional con el PSOE estarán condicionadas por la actuación de los socialistas en la polémica elección del nuevo presidente de la Diputación de Salamanca.

El CDS de Cebreros amenaza con crear un comité provincial paralelo si no dimite De Fernando

Avila (Ical).— "Si el señor De Fernando y compañía no dimiten, nos veremos en la obligación de escuchar aquellas voces que nos plantean la formación de un comité provincial paralelo que retome el gobierno del partido y que vuelva a las posiciones de centro progresista". Con esta amenaza responde el grupo de concejales del CDS del Ayuntamiento de Cebreros, comandado por el alcalde, Pedro José Muñoz, a las declaraciones que efectuó Daniel de Fernando a "El Diario de Avila" el pasado 16 de julio.

Para los concejales de Cebreros, Daniel de Fernando sabía que "no íbamos a presentarnos a la elección de diputados en la reunión del partido, porque ello sería legitimar un sistema antidemocrático". Arguyen razones de humildad en el hecho de no presentarse en la Junta Electoral porque "para nosotros no son importantes los cargos, verdadera razón de la existencia de Daniel de Fernando".

Según estos ediles, "el aprecio de Daniel de Fernando hacia Adolfo Suárez y Cebreros lo ha dejado patente una vez más con su comportamiento, en el que ha estado esperando a la caída de nuestro líder para hostigar a su pueblo natal, más aún de lo que de ordinario hacía", denuncian.

Asimismo, acusan al presidente del CDS en Castilla y León de tener amigos del CDS y UCD en Cebreros que propiciaron el más absoluto de los atrasos cuando gobernaron la localidad, "precisamente es a estas personas a quienes apoyaba como lista electoral".

Cultura revisa la iluminación de la catedral de León

León (Ical).— La Consejería de Cultura de la Junta, revisa estos días los proyectos de iluminación interior y exterior de la catedral de León para comprobar si el Ayuntamiento de León ha llevado a cabo las modificaciones previstas por la Comisión Provincial de Patrimonio, según ha manifestado el nuevo consejero de Cultura, Emilio Zapatero. Las obras de iluminación permanecerán paralizadas cautelarmente hasta que la Junta elabore un dictamen sobre el proyecto.

La patronal leonesa denuncia fraude en el control de bajas laborales

León.— La Federación Leonesa de Empresarios (FELE) ha denunciado, ante el Gobierno Civil de la provincia y el Insalud, la ocultación de datos oficiales sobre controles que este Instituto debe realizar sobre el fraude en las bajas laborales por enfermedad, invalidez o accidente.

En escritos remitidos por la FELE al gobernador civil, Antonio Sandoval, y a la direccion nacional del Insalud, se califican estos hechos como una "irregularidad" existente que implica un grave deterioro y devaluación de las actividades participativas que en la vigilancia de la gestión del Instituto tiene conferidas los agentes sociales.

Presuma de sentido común.

TANDEM DDB NEEDHAM CAMPMANY GUASCH

Quienes hacen caso del sentido común saben perfectamente qué coche necesitan. Un Volkswagen Jetta.

Por su diseño fuerte y fiable. Con seis años de garantía contra la perforación por corrosión y tres años de garantía de pintura.

Por sus motorizaciones. En gasolina hasta 112 CV a inyección. En diesel hasta 70 CV.

En su economía de consumo. Para llegar más lejos gastando menos. Pero sin renunciar a un buen rendimiento.

En confort y capacidad. Con un interior amplio y cómodo. Con un maletero de gran capacidad. Y un completo equipamiento de serie.

El Volkswagen Jetta. Un coche «Made in Germany» para gente con sentido común.

Infórmese de las ventajas de la Supergarantía, un servicio opcional que le permite ampliar su garantía hasta 5 años sin límite de kilometraje.

Nueva gama Jetta desde 1.505.000 pts PVP recomendado (IVA y transporte incluidos).

En su concesionario Volkswagen.

Volkswagen Jetta

VEALO EN:

Motor Segovia, S.A. Guadarrama, s/n Polígono Industrial El Cerro. SEGOVIA

M.C.D. 2022

UGT, CCOO e IU manifiestan a Mandela la necesidad de mantener las sanciones a Suráfrica

TELEFOTO EFE

Nelson Mandela y Julio Anguita se estrechan la mano durante el encuentro que mantuvieron ayer

Madrid.—Los secretarios generales de UGT, Nicolás Redondo, y de CCOO, Antonio Gutiérrez, y el coordinador general de Izquierda Unida, Julio Anguita, ratificaron ayer ante el presidente del Congreso Nacional Africano (CNA), Nelson Mandela, la necesidad de que se mantenga el embargo económico a Suráfrica. El líder surafricano recibió ayer en el hotel en el que se aloja en Madrid a los tres dirigentes, con lo que da por concluidos sus contactos con partidos políticos y organizaciones sindicales.

Redondo explicó, después de entregar a Mandela el Premio de la Paz otorgado por la Unión Regional de Madrid, que la ambigüedad del Gobierno de Pretoria ante el "apartheid" obliga a incidir en el mantenimiento de las sanciones. Así lo explicará UGT en una carta que hoy enviará al presidente del Gobierno, Felipe González, para pedirle que influya en la Comunidad Europea y en los países iberoamericanos en el sentido de que se mantenga el embargo económico al país africano.

Antonio Gutiérrez declaró que la delegación de CCOO ha expresado a Nelson Mandela la necesidad de seguir denunciando a aquellos gobiernos y empresas que tienen relaciones, políticas o comerciales con Suráfrica, mientras no se consiga en ese país un régimen plenamente democrático. Asimismo, el máximo dirigente de CCOO expresó la voluntad de ampliar la colaboración con el CNA para formar profesionalmente a jóvenes surafricanos.

Por su parte, Julio Anguita dijo que el levantamiento de las sanciones no se justifica mientras en Suráfrica no se acepte que cada hombre es un voto. A su juicio, los gobiernos "se llenan la boca" hablando de derechos humanos, pero olvidan que además de la libertad, es preciso tender a la igualdad, que por el momento no existe en Suráfrica.—Efe

Bolsa de Madrid

El índice de la Bolsa de Madrid no registró variación a mediodía de hoy, conservando los 266,49 puntos obtenidos la pasada semana.

En esta primera jornada semanal el mercado estuvo apático, sin que se registraran notas de interés. Por corros, las diferencias fueron en sentido alcista, de pequeña cuantía, pero más numerosas, y las bajas, que se hicieron especialmente significativas en Bancos, provocaron que el índice se mantuviera sin variación, con escasas cotizaciones.

Las diferencias por grupos de valores que continúan aún dentro del mercado tradicional fueron las siguientes:

En Petróleos, Campsa baja 40.

En material de Construcción y Cementeras, Corporacion UCEM sube 7 y Cementos Cosmos, 49.

En Automoviles, Fasa y Santana repiten.

En material de Transporte, CAF sube 20.

En Químicas, FAES sube 1 y Unión Resinera hace posición de dinero a 670.

En Construcción de Maquinaria, Cesel sube 5, Cobra 10, Ibérica del Frío 15 e Inisa 2, mientras que Interclisa y Metalogenia repitieron cambios y Elecnor, que descontaba su dividendo, no cotizó.

En Papeleras, Kanguros baja 5 y Unipapel 10, Papelera Navarra repite cambio.

En Comercio, Tabacos Filipinas repite.

En Alimentación, Bodegas y Bebidas, Bobadilla y Elosúa repiten cambios y Cervecera baja 1.

En Comunicaciones, Antena 3 hizo posición de dinero a 1.100. En Construcción, Cleop repite y Vías y Construcciones hizo dinero a 850.

En Seguros, Hércules Hispano repite cambio.

En Autopistas, Estacionamientos Urbanos repite cambio, Subterráneo baja 2 y Europistas 1, con avance de 1 en Iberpistas.

En Inmobiliarias, Alcázar e Invermapfre repiten cambios y Afisa sube 4.

En Bancos, Bancoa y Mapfre repiten cambios y el Banco de Ibiza ha descontado sus dividendos al quedar igualadas las acciones viejas y nuevas.

Suárez rechaza ocupar cualquier cargo en el ejecutivo de CDS

Madrid.—El ex presidente del CDS, Adolfo Suarez, ha expresado a los actuales responsables del partido su deseo de no ocupar cargos ejecutivos en el futuro, según informaron a Efe fuentes de la dirección centrista.

Estos portavoces puntualizaron que, a pesar de esta negativa, Suárez se mantendrá vinculado a la direccion del CDS "por el liderazgo natural" que ejerce dentro del partido, y subrayaron que "lo de menos son los cargos". Los responsables del partido han optado por no incluir referencia alguna al papel del fundador del CDS en el documento sobre Organización y Estatutos que discutirá el congreso extraordinario de septiembre, de modo que sea el propio Suárez quien determine su grado de vinculación con el partido.

Los Reyes regresaron a Madrid

Madrid.—Los Reyes de España, Juan Carlos y Sofía, llegaron a las 20.50 horas de ayer a Madrid procedentes de Guadalajara (Méjico) en donde el Jefe del Estado asistió a la Primera Cumbre Iberoamericana. En Barajas, los Reyes fueron recibidos por el vicepresidente del Gobierno, Narcis Serra.

El avión en que viajaban Don Juan Carlos y Doña Sofía, un Boeing 707 de la Fuerza Aérea, partió de la capital mejicana, e hizo escala en Santo Domingo.

Como ya informamos, la Cumbre, que finalizó el pasado viernes, congregó a los jefes de Estado o Gobierno de los países Iberoamericanos que, en la declaración final de esta reunión, establecieron constituir una Conferencia, convocada para el próximo año en Madrid.—Efe

SEGÚN MANUEL FRAGA

La elección de Dávila es la mayor vergüenza en España desde la traición a Viriato

Oviedo.—El presidente de la Xunta de Galicia, Manuel Fraga, manifestó ayer respecto a la elección de José Dávila Rodríguez como presidente de la Diputación Provincial de Salamanca que ha sido la mayor vergüenza en la historia de España desde la traición a Viriato.

Fraga, quien pasó el fin de semana de pesca en el río Cares, en la zona oriental asturiana, señaló, en declaraciones a RNE, que "no hay en la historia política de España, desde los tiempos en que traicionaron a Viriato, una vergüenza mayor que la traición de Salamanca".

El presidente de la Xunta calificó de broma "que ahora se agarren a dos o tres borrachos, que no sabemos quiénes eran ni quién los puso allí para provocar, para justificar la más vergonzosa jugada política". Para Fraga la elección de José Dávila como presidente de la Diputación Provincial de Salamanca, gracias a su propio voto y con el apoyo del PSOE y del CDS, en contra del candidato oficial del PP, Casimiro Hernández Calvo, "es una deshonra al sistema, al partido que lo ha hecho".

Sobre los incidentes ocurridos el pasado jueves Fraga dijo que "no considero que eso no sea importante, ni que sea anecdótico para utilizarlo como justificación. Es como el que hiere gravemente a otro y cuando el herido le insulta dice: y me insultó, encima".—Efe

Serra y Zapatero presidieron la posesión

Emilio Cassinello, nuevo comisario general de la Expo'92

Madrid.— El vicepresidente del Gobierno, Narcis Serra, presidió hoy la toma de posesión del embajador Emilio Cassinello como nuevo comisario general de la Exposición Universal de Sevilla, en sustitución de Manuel Olivencia.

Al acto, celebrado en la Presidencia del Gobierno, asistieron también el ministro para las Relaciones con las Cortes, Virgilio Zapatero, el secretario general de Coordinación y Servicios de la Presidencia del Gobierno, Luis Reverter, y el subsecretario del Ministerio para las Relaciones con las Cortes, Fernando Sequeira. En la toma de posesión, que apenas se prolongó unos minutos, estuvieron tambien presentes el director del gabinete de la Presidencia, Roberto Dorado, y el secretario general de la Vicepresidencia, Jose Enrique Serrano.

El nuevo comisario general de la Expo, el embajador Emilio Cassinello Auban, hasta ahora presidente de la Sociedad Estatal de la Expo, tiene 54 años y es licenciado en Derecho por la Universidad de Harvard y diplomático de carrera.

Antes de incorporarse a las tareas de la Sociedad Estatal de la Expo, Cassinello fue embajador de España en Angola y en Méjico y ocupó la Dirección General de Africa.

El nombramiento de Emilio Cassinello como comisario general de la Exposición Universal de Sevilla forma parte de la reestructuración del Alto Patronato del Quinto Centenario, aprobada asimismo el viernes pasado en el Consejo de Ministros.-Efe

¿Publicidad eficaz?
en EL ADELANTADO

EN POCAS LINEAS

La Xunta de Galicia y las organizaciones nacionalistas celebrarán con distintos actos el próximo jueves, 25 de julio, el Día de Galicia, en el que la tradicional ofrenda al Apóstol será presentada por el Príncipe de Asturias.

La Xunta de Galicia celebrará la fecha con un acto institucional en la sede del Gobierno, San Caetano, donde el presidente, Manuel Fraga, pronunciará un discurso.

Los ocho presos de la organización terrorista ETA recluidos en la prisión de San Antón de Cartagena mantienen desde el pasado viernes una huelga de hambre, confirmaron a Efe fuentes de dicho centro. Las mismas fuentes indicaron que la huelga "es relativa, ya que se reduce a no coger la comida que se sirve en la prisión, pero, como no están incomunicados no se descarta que ingieran otros alimentos", agregaron que dichos presos están controlados médicamente y que "se encuentran bien".

M.C.D. 2022

EL MONOPATIN
el periódico más joven

EL ADELANTADO DE SEGOVIA

AÑO 1 ~ Nº 7
Lunes 22 de julio de 1991

EL PERIODICO MAS JOVEN, PARA LOS LECTORES MAS JOVENES

Enorme fracaso:

No se alcanzó el "Pacto de Progreso Social"

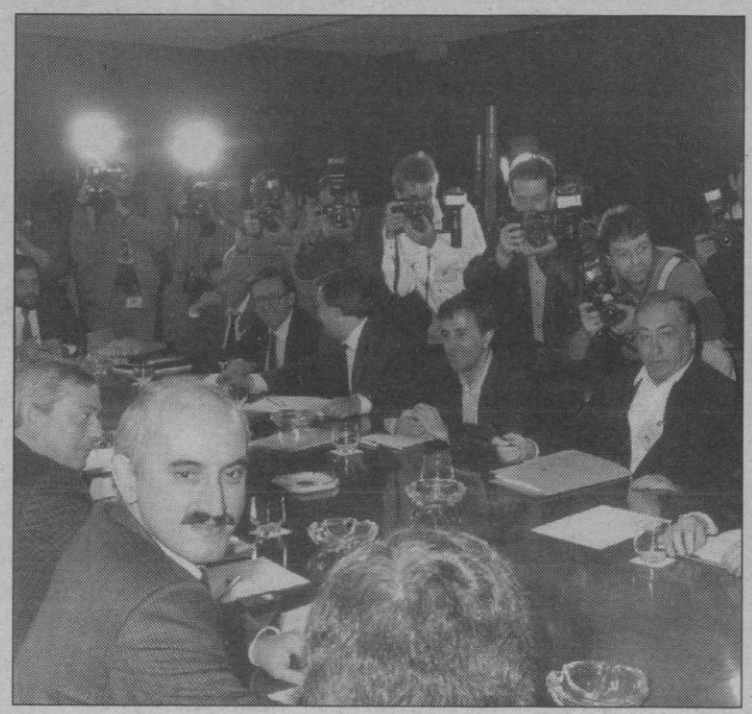

Las negociaciones entre Gobierno, Patronal y Sindicatos concluyeron con un enorme fracaso al abandonar los sindicatos la sesión del pasado miércoles y romper, con este acto, toda esperanza de alcanzar el "pacto de competitividad".

Todo se centra ahora entre la advertencia del Gobierno de que sin acuerdo las perspectivas para la creación de empleo no son buenas y el riesgo de que los sindicatos se radicalicen, buscando hacer mayor presión abriéndose una etapa de conflictividad presidida por las huelgas.

El tiempo lo dirá.

Página 3

Grupo de los 7

El Grupo de los 7 dispuesto a ayudar a la URSS

Página 6

EEUU amenaza, muy en serio, con volver a bombardear Irak

El ambiente vuelve a calentarse en el Golfo Pérsico después de que Estados Unidos (EEUU) haya amenazado al país de Huseín con bombardear sus instalaciones nucleares si no las destruye en los próximos días, tal y como se ordenaba en las Resoluciones de la ONU cuando se firmó la paz.

Por el momento esta medida ha sido apoyada por Francia y Gran Bretaña, mientras que Libia parece decidirse por el bando de Sadam contra el "imperialismo occidental".

La diplomacia de la ONU está jugando su papel para evitar un nuevo conflicto armado.

Página 5

Reportaje:

En este número nos acercamos al mundo de los incendios forestales. ¿Te vienes?

Página 8

Juicio de los Gal: Punto y final

Después de 26 sesiones ha concluído el juicio que se seguía contra José Amedo y Míchel Domínguez, acusados de organizar y pertenecer a los Gal.

Ha sido un juicio lleno de sorpresas y contradicciones, del que sólo resta esperar hasta septiembre para conocer la sentencia. La complejidad de la causa y la extensión de la vista hacen imposible que se dicte sentencia a los 15 días de la finalización del proceso, tal y como prevé la legislación procesal.

Página 4

M.C.D. 2022

EL MONOPATIN el periódico más joven

DIRECTORA

Mª Teresa Téllez de Meneses Carbajosa

SUBDIRECTOR

Fernando Saldaña Fernández

EQUIPO CONSULTOR

Antonio Bustos Gisbert
Eusebio Barroso de la Iglesia
Mª del Carmen Ortiz González
Carlos Schramm Martín

"EL MONOPATIN"
Aptdo. de correos 2024
37080 SALAMANCA
Tfnos. (923) 24 03 98 y 23 19 25

"EL MONOPATIN" se distribuye conjuntamente con **"EL ADELANTADO DE SEGOVIA"** y con **"EL CORREO DE ZAMORA"**

Todos a conducir

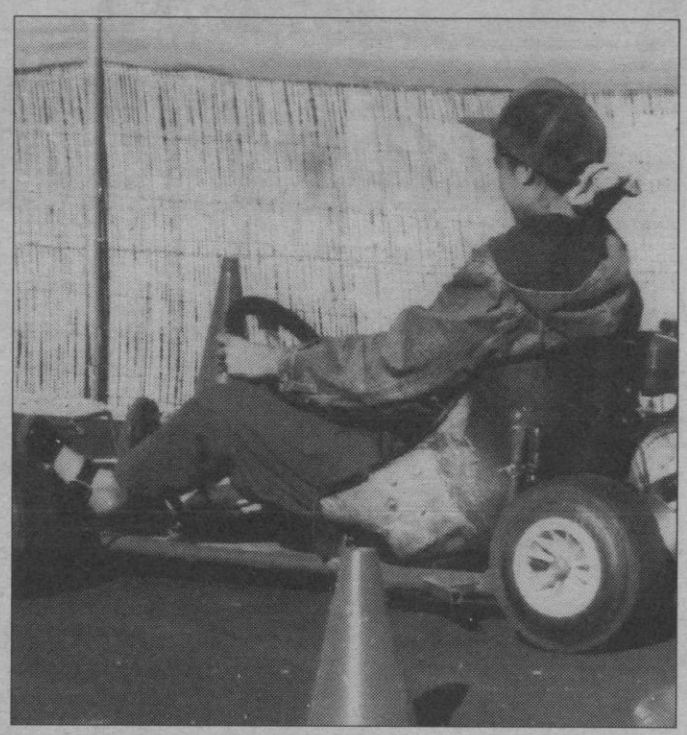

¡Chicos! Una buena noticia para todos, incluídos vuestros padres.

¿Sabéis que se ha inaugurado una pista de cars en Montamarta (Zamora)?

Pues sí. Podremos disfrutar de estas instalaciones todas las personas a partir de los 7 años de edad, e incluso por las noches.

Ya lo sabes, puedes alquilar tu cars entre 5 minutos y media hora.

Así lo vemos

Vemos, sin poder salir de nuestro asombro, que cada verano se abandonan cientos de animales, principalmente perros, en las ciudades de España porque "molestan" durante las vacaciones.

Los hay carotas ¿Verdad?

Vemos con mucho agrado que hay cantidad de chavales aprendiendo a nadar en los cursos de natación de casi todas las piscinas.

¡Nos parece estupendo!

¡Daos un chapuzón de nuestra parte! ¿Vale?

No sabemos si ver esta noticia con buenos o con malos ojos: en Nueva York las autoridades encargadas de la infancia han editado un catálogo con las fotografías de los niños a los que nadie quiere adoptar. Junto a ellas figura una frase sobre el chaval y un número de código.

Está muy bién, porque así a lo mejor alguien se decide a adoptarles, pero eso de que los pongan en un catálogo como si fuesen un par de zapatos,...

No sé, no sé. ¿Tú cómo lo ves?

El adivino

¡Protesto!

Yo escribo para protestar porque la C.O.J. (Competición Olímpica de la Juventud) no tiene nada en Segovia. Dicen que se monta en Castilla y León pero aquí y en Soria no montan nada.¿Es que los segovianos y los sorianos no somos castellano-leoneses?. Pues sí, sí lo somos.

Además, si lo hacen porque somos ciudades pequeñas no nos vale porque Zamora y Avila también lo son.

M.J.B.
11 años
Segovia

Sobre «Terra Lliure»

Quería comentar con vosotros la noticia de "Terra Lliure" y deciros cómo va a acabar. Yo creo que han hecho muy bién en abandonar las armas ya que por ese camino no consiguen más que destruir familias que no tienen la culpa de nada.

No entiendo muy bien que es lo que quieren pero estoy con vosotros cuando decíais que en una sociedad democrática como en la que vivimos hay que hablar las cosas. Además, como dice el refrán: hablando se entiende la gente. Es mejor que lo hagan de una forma civilizada y no asesinando a gente inocente. Así que si de verdad todos abandonan las armas seguro que van a conseguir más cosas y a todos nos va a ir mucho mejor.

Ojala ETA hiciese lo mismo.

Ana María Carrasco Sánchez
12 años
Segovia

Los ciclomotores

Hola me llamo José y os escribo para deciros que vuestros reportajes me gustan un montón. El de esta semana ha estado bién pero os quiero recordar que pronto tenéis que publicar uno sobre ciclomotores. Tengo 14 años y mis padres acaban de comprarme uno, así que aunque en la licencia que te tienes que sacar ya te enteras de algo, seguro que el leer vuestro reportaje me ayudará un poco más. También salgo con mis amigos algunas veces al campo y en bici, y todo lo que podáis publicar sobre eso nos vendrá muy bien.

Ya lo sabéis y espero que no se os olvide.

Muchas gracias.

José María García Gil
14 años
Zamora

¿Te animas a adivinar cómo va a terminar alguna noticia? Si es así, dinos cuál crees tú que va a ser, por ejemplo, el desenlace de la crisis entre Irak y EEUU, o si van a volver a juntarse los sindicatos, la patronal y el Gobierno, o lo que a ti se te ocurra.

Mándanos tus cartas a
"EL MONOPATIN"
Aptdo. de Correos 2024 .-. 37080 SALAMANCA
indicándonos tu nombre y apellidos, edad y la localidad desde la que nos escribes.
¡Ah! y envíanos una foto tuya si quieres que te la publiquemos.

M.C.D. 2022

Fracasaron las negociaciones sobre el pacto de competitividad

Sólo tres reuniones tripartitas (Gobierno-sindicatos-empresarios) fueron necesarias para demostrar que las diferencias entre las partes eran superiores a la voluntad de negociar.

Así, el pasado jueves los sindicatos abandonaban la reunión en la que se pretendía alcanzar el "pacto de progreso social" tras seis horas de conversaciones en las que no se logró llegar a ningún acuerdo.

Las consecuencias de este fracaso son múltiples:

Por una parte el Gobierno asegura que sin pacto habrá menos empleo y el aumento de los salarios será más lento.

Por otra, los sindicatos, que afirman seguir dispuestos a negociar por otras vías, tendrán que buscar medidas para presionar al Gobierno.

Los sindicatos

Son asociaciones de trabajadores que se agrupan para defender sus intereses.

Lo normal es que los que trabajan en un mismo sector se junten para formar su sindicato (los profesores crean un sindicato de enseñanza, los mineros de minería, los albañiles de construcción,...). Luego pueden unirse entre ellos formando una Confederación Sindical (UGT -Unión General de Trabajadores- y CCOO -Comisiones Obreras-).

Cualquier grupo de trabajadores puede fundar, si lo desea, su propio sindicato, con la única condición de que sea democrático.

No se puede obligar a nadie a afiliarse a uno. La pertenencia o no a ellos es voluntaria.

Normalmente negocian con los empresarios los asuntos relacionados con el trabajo (el sueldo, el número de horas que hay que trabajar, los horarios,...).

Cuando se ponen de acuerdo recogen en un escrito todos los puntos y lo firman. Eso es el Convenio Colectivo.

Si no hay consenso (acuerdo) pueden adoptar medidas de "conflicto colectivo" como la huelga.

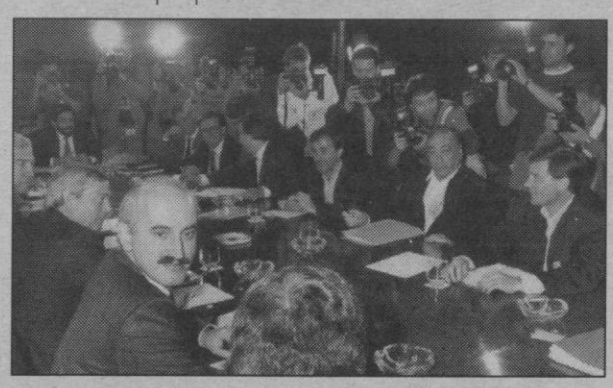

Las Organizaciones Empresariales

Son asociaciones similares a los sindicatos, pero constituídas por empresarios y no por trabajadores.

Un empresario es el dueño o el directivo de un negocio o una industria. También se les denomina "patronos" por eso se habla de "la patronal"

La pertenencia o no a asociaciones de este tipo es, también, voluntaria.

Las asociaciones de empresarios más importantes se reúnen con el Gobierno para negociar los grandes temas de la economía nacional (sueldos, créditos, soluciones para crear empleo,...)

Los empresarios no pueden hacer huelga, pero si pueden cerrar la industria si hay peligro de disturbios dentro de ella.

Las principales organizaciones patronales, en España, son CEOE y CEPYME.

"Terra Lliure" confirmó su disolución

La Organización terrorista catalana "Terra Lliure" comunicó la autodisolución de este grupo armado. Esta decisión se ha tomado "por absoluta unanimidad de toda la militancia" (todos sus integrantes).

Los españoles con 34 años quedarán exentos de la "mili"

Los españoles que tengan 34 años cumplidos cuando entre en vigor la nueva ley del servicio militar (comienzos de 1992) quedarán libres de "mili", según fuentes del Ministerio de Defensa.

Guadalajara: 23 niños intoxicados se encuentran hospitalizados

Unos 50 niños de la provincia de Guadalajara y procedentes de un campamento de verano en Murcia resultaron intoxicados probablemente por salmonelosis debido al mal estado de los bocadillos de tortilla de patata. De los 50, 23 se encuentran hospitalizados.

M.C.D. 2022

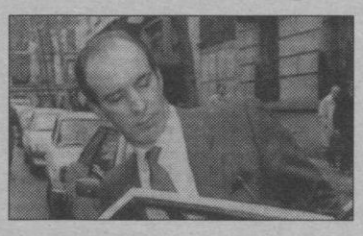

Concluyó el juicio contra Amedo y Domínguez

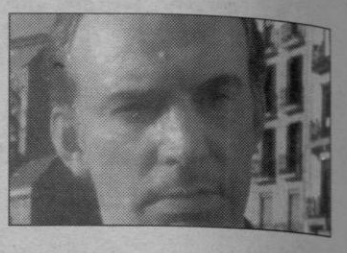

"Finalizado el juicio oral de los sumarios 1/88 y 1/89, la causa queda conclusa para sentencia. Visto"

Con estas palabras, José Antonio Jiménez Alfaro, Presidente del Tribunal de la Audiencia Nacional que ha juzgado a los policías Amedo y Domínguez ponía fin a uno de los juicios más esperados en España.

No hubo variaciones significativas en las calificaciones finales de las partes.

Al final ambos policías se declararon inocentes repitiendo que todo es un montaje de Chema Montero, dirigente de Herri Batasuna (HB) partido político muy próximo a ETA.

En su última declaración Amedo afirmó, entre otras cosas, *«Míchel Domínguez y José Amedo jamás, jamás, jamás han tenido vinculación con actividades de los GAL»*.

Juício de los GAL
36 días de duración
26 sesiones

La sentencia no se conocerá hasta el mes de septiembre

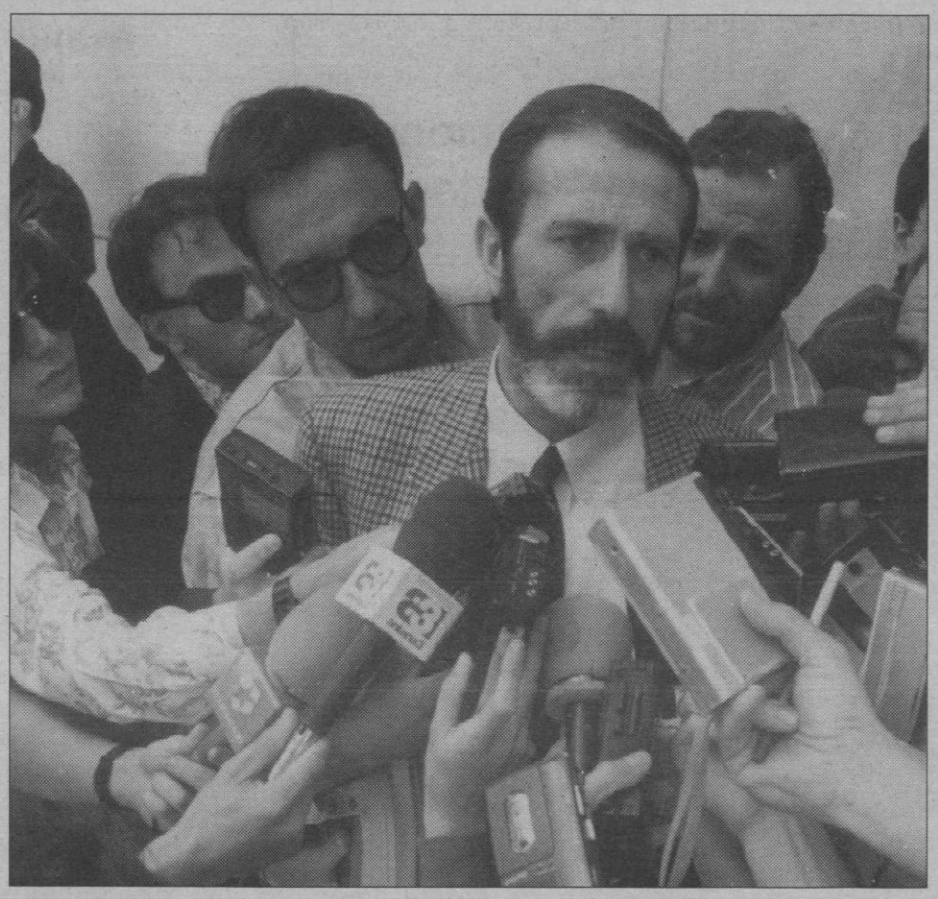

Se declaró culpable el primo de la niña asesinada en Plasencia

Francisco Martín

Francisco Martín, primo de la niña asesinada en Plasencia, se declaró culpable de la muerte de su prima, Sonia González, de 11 años.

El hecho se produjo el pasado día 2 de Abril en el barrio de "La Data" de Plasencia donde residía la niña, con quien su primo de 14 años "intento jugar" y teniendo luego miedo a que ella lo contase en casa "se puso nervioso y le golpeó".

El cadáver de Sonia se halló medio enterrado, el día 13 de abril, con fractura de cráneo causada por golpes de piedras, sin que hasta entonces su primo se declarara culpable de los hechos.

Tanto el fiscal como el abogado defensor han coincidido en solicitar el internamiento de Francisco en un colegio especial hasta que cumpla los 16 años (mayoría de edad penal).

La madre de Sonia, Carmen Herrera, que en un principio "tenía dudas" sobre su sobrino, al saber que se había declarado autor de los hechos, comenzó a encontrarse muy mal de ánimo.

Mayoría de edad civil

Una persona es mayor de edad a los 18 años.

Quiere decir que hasta los 18 años no puede hacer muchos actos como votar, comprar un piso o un coche, montar un negocio.

Se supone que hasta entonces no está lo suficientemente formado como para decidir por sí solo.

Mayoría de edad penal

La mayoría de edad penal, sin embargo, está establecida a los 16 años.

Cualquier delito que se cometa después de los 16 años ya está penado con la cárcel (hasta entonces nadie puede ingresar en ella)

Penalmente se supone que a los 16 años ya estas formado y puedes decidir si algo es bueno o no.

Una niña de 10 años utilizada para vender cocaína en Sevilla

Una niña de 10 años era utilizada por su tía para vender cocaína en la barriada sevillana de Torreblanca.

La mayor parte de la droga estaba en poder de la pequeña, que a través de una de las ventanas de la casa, atendía a jóvenes drogadictos.

La operación policial (llevada a cabo por los Grupos de Persecución de Pequeño Tráfico) acabó con la detención de 5 personas entre las que se encontraba la tía de la menor, que era quien la utilizaba para vender droga.

Además de 1.500 dosis de cocaína y unas 50 de hachís, se intervinieron 14

cámaras fotográficas, vídeos, radiocasetes y dinero en efectivo.

M.C.D. 2022

EE.UU. amenaza con bombardear Irak

Las diferencias entre americanos e iraquíes no parecen haber terminado tras la paz de la Guerra del Golfo. Las condiciones que se impusieron al Gobierno de Bagdag no han sido cumplidas por completo y han renacido los roces entre ambos países.

De momento todo queda en amenazas. Esperemos que esta vez el diálogo se imponga a las armas.

El Presidente de los Estados Unidos (EE.UU.) George Bush (se pronuncia parecido a Yorll Busch) a amenazado con volver a bombardear Irak, si no destruye, de inmediato, los dispositivos nucleares que posee, tal y como se acordó en la Resolución 687 de la ONU (Organización de las Naciones Unidas) al firmar la paz de la Guerra del Golfo.

De acuerdo con esa Resolución, Irak se comprometía a destruir todo su arsenal nuclear, químico y bacteriológico y debería permitir que la ONU supervisase la destrucción. Sin embargo en dos ocasiones impidió la entrada de los equipos de la Agencia Internacional de Energía Atómica (AIEA) que pretendían inspeccionar las instalaciones nucleares iraquíes, llegando, incluso, a amenazarles con disparos al aire.

Tanto Francia como Gran Bretaña están dispuestas a apoyar a EE.UU. ante un posible ataque al país de Sadam Huseín (se lee como se escribe pero haciendo la "h" casi "j").

Irak, por su parte, ha manifestado que su programa nuclear tiene fines pacíficos y de investigación científica.

El problema de "Las Listas"

Las Resoluciones de la ONU obligaban a Irak a destruír sus armas químicas y bacteriológicas, así como las instalaciones donde se producen y cualquier otro dispositivo que pudiese utilizarse para la fabricación de armas nucleares (que aún no tiene).

Además debía facilitar a la ONU una lista en la que se recogiesen todas sus plantas nucleares y facilitar el acceso de los miembros de la AEIA para inspeccionarlas.

El día 7 de este mes Irak facilitó una lista incompleta de sus plantas nucleares, lo que originó serias advertencias por parte de los EE.UU.

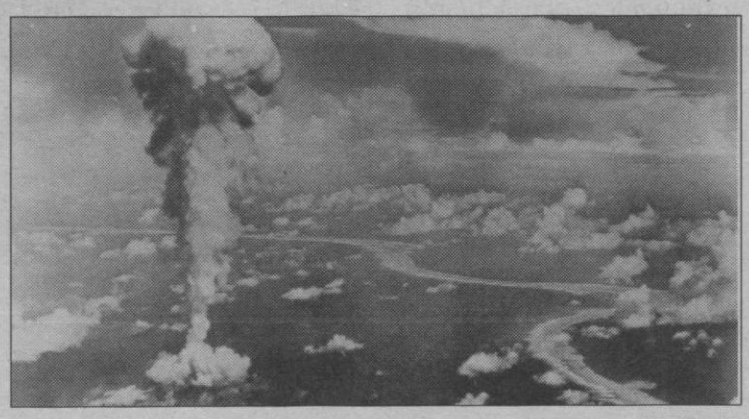

Ante ellas y las amenazas de nuevos bombardeos, se ha comprometido a elaborar otra con toda la información solicitada.

Entre tanto, la ONU ha dado de plazo a Huseín hasta el 25 de julio para que conceda todos los permisos necesarios para examinar todas las instalaciones nucleares.

Sadam Husein busca, durante estos días, el apoyo de los países árabes frente al "enemigo occidental"

China: unos 2.000 muertos por inundaciones

El nivel de las aguas sigue creciendo debido a las persistentes lluvias. Las malas condiciones higiénicas, producidas por las inundaciones han dado lugar a distintas enfermedades (hepatitis, malaria, difteria,...)

Siete muertos y decenas de heridos en atentado en Pakistán

Al menos siete personas resultaron muertas y decenas heridas, tras explosionar una bomba en el tren en el que viajaban. Ninguna organización se ha atribuído, hasta el momento, dicho atentado.

Argelia: progresiva normalización

Las autoridades argelinas han suprimido el toque de queda, gracias a la normalización progresiva del país.

Grecia: atentado contra un coche de la Embajada turca

Dos Diplomáticos turcos, su chófer y una transeúnte griega resultaron heridos al estallar un coche-bomba, por control remoto, que estaba estacionado en su recorrido.

Un oso se escapó del circo para tomarse unas cervezas

Un oso que se había escapado de un circo en Polonia se presentó en uno de los bares de la ciudad donde actuaban, intentando quitarle a un vecino la cerveza que se disponía a beber.

M.C.D. 2022

Los países más ricos del mundo ayudarán a la Unión Soviética

El grupo de los 7 (G-7) que está compuesto por los países con más industrias del mundo, ha decidido ayudar a la Unión Soviética (URSS) a salir de la crisis económica y a convertirse en un país democrático y con economía capitalista.

El G-7, sin embargo, no le prestará tanto dinero como pretendía Gorbachov (se pronuncia Gorbachioff), sino que le exigirá, antes, que dé mayores muestras de avanzar hacia la democracia.

No obstante el líder soviético se lleva la promesa de recibir una importantísima ayuda técnica, en forma de asesoramiento, del Fondo Monetario Internacional (F.M.I.), del Banco Mundial (B.M.), de la Organización para la Cooperación y el Desarrollo Económico y del Banco Europeo, que son las principales asociaciones económicas del mundo.

¿Qué es el Grupo de los 7?

El Grupo de los 7 (G -7) es la reunión de los siete países considerados como los más industrializados del mundo –y por consiguiente los más ricos–.

Se reúnen con regularidad para tratar temas de interés común: la situación económica mundial, los conflictos internacionales, las ayudas a otros países, etc.

Está compuesto por : Alemania, Canada, Estados Unidos, Francia, Gran Bretaña, Italia y Japón.

Se celebró en Mejico la cumbre Ibero-americana

El jueves y el viernes de la semana pasada tuvo lugar en Méjico la "Primera Cumbre Iberoamericana" en la que diez y nueve países latinoaméricanos, España y Portugal se reunieron para analizar distintos temas de política exterior, como las

relaciones de los estados iberoamericanos entre sí y con el resto del mundo, la presencia de estas naciones dentro de las organizaciones internacionales, etc.

Representando a España acudieron el Rey D. Juan Carlos de Borbón y el Presidente del Gobierno, D. Felipe González.

Siete personas muertas y otras seis heridas por una avalancha en los Alpes

Siete personas muertas, seis de ellas de 12 y 13 años, perdieron la vida y otras seis resultaron heridas de diversa consideración, al precipitarse sobre ellos una avalancha de nieve, piedras y barro mientras caminaban por un sendero en los Alpes italianos.

Al parecer la avalancha se produjo por los fuertes truenos que acompañaban a una tormenta producida en la zona.

Los niños eran alumnos de un colegio de la ciudad de Vicenza (Italia) y participaban en un campamento de verano.

Asesinadas 19 alumnas en Kenia

En Kenia 19 alumnas (entre 14 y 18 años) de un colegio católico fueron asesinadas por un grupo de alrededor de 300 estudiantes, que actuaron en represalia por la negativa de sus compañeros de colegio a apoyarlos en un movimiento de protesta por haber sido excluidos de una competición deportiva.

Los 300 jóvenes ocasionaron la muerte por asfixia a 19 jóvenes e hirieron a otras 70, muchas de las cuales fueron violadas y apaleadas durante el asalto a la residencia estudiantil femenina del colegio mixto de Saint Kizato.

Los agresores lograron entrar en el dormitorio de las chicas armados con palos y barras de hierro arrancados de sus propias camas.

El Presidente de Kenia, ha solicitado una rigurosa investigación y un castigo ejemplar para los responsables del asalto.

M.C.D. 2022

PARA EL BOCATA

RUBENITO

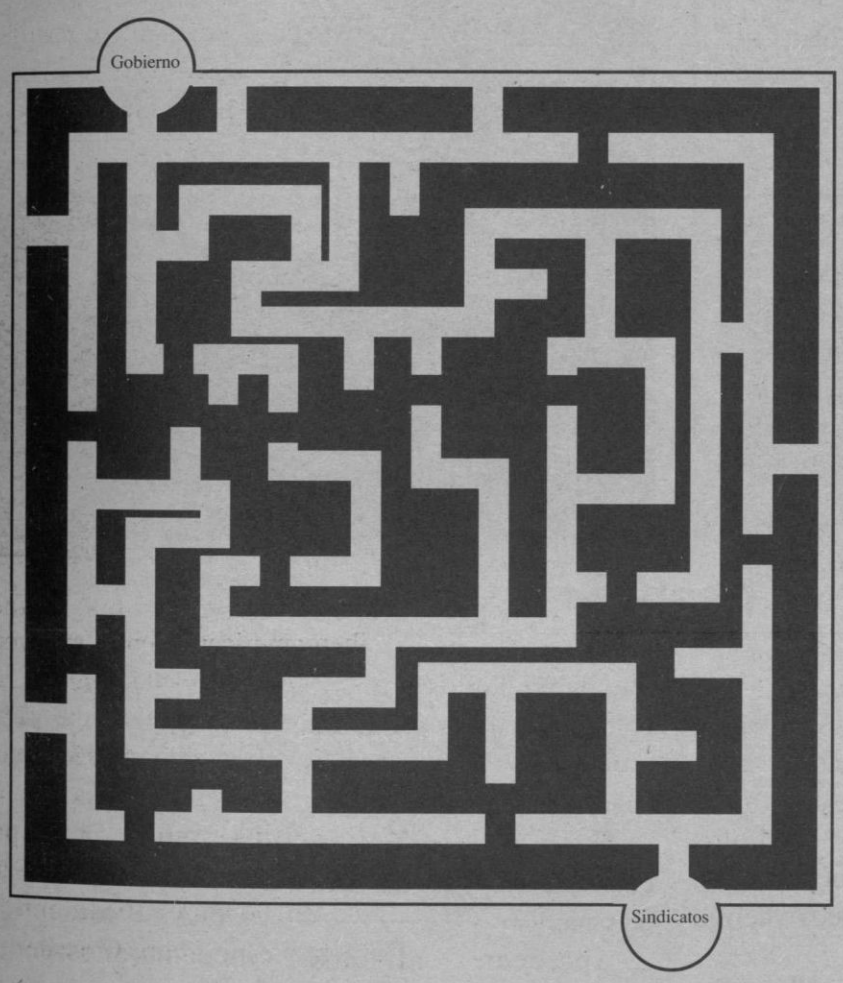

Los sindicatos, la patronal y el Gobierno no saben qué camino han de seguir para ponerse de acuerdo sobre el "Pacto de Competitividad".

La solución a sus problemas parece un laberinto.

Estamos seguros de que un experto en laberintos como tú puede echarles una manita ¿No crees?

Un regalo práctico y barato

Ahora que andas bien de tiempo seguro que te interesa preparar algunos objetos para regalar a tua amigos/as cuando tengas algún compromiso.

Te proponemos que fabriques frasquitos con sal de colores.

Con un poco de práctica conseguirás algunos chulísimos y quedarás fenomenalmente cuando los regales.

Necesitas

- Sal fina hasta que se llene el bote.
- Tizas de colores (el número de colores y sus tonos los decides tú).
- Un botecito, una botella pequeña,...(da igual, con tal de que sea transparente)
- Un tapón de corcho (u otro material) para cerrarlo.
- Una cinta y papel de celofán para adornarlo.

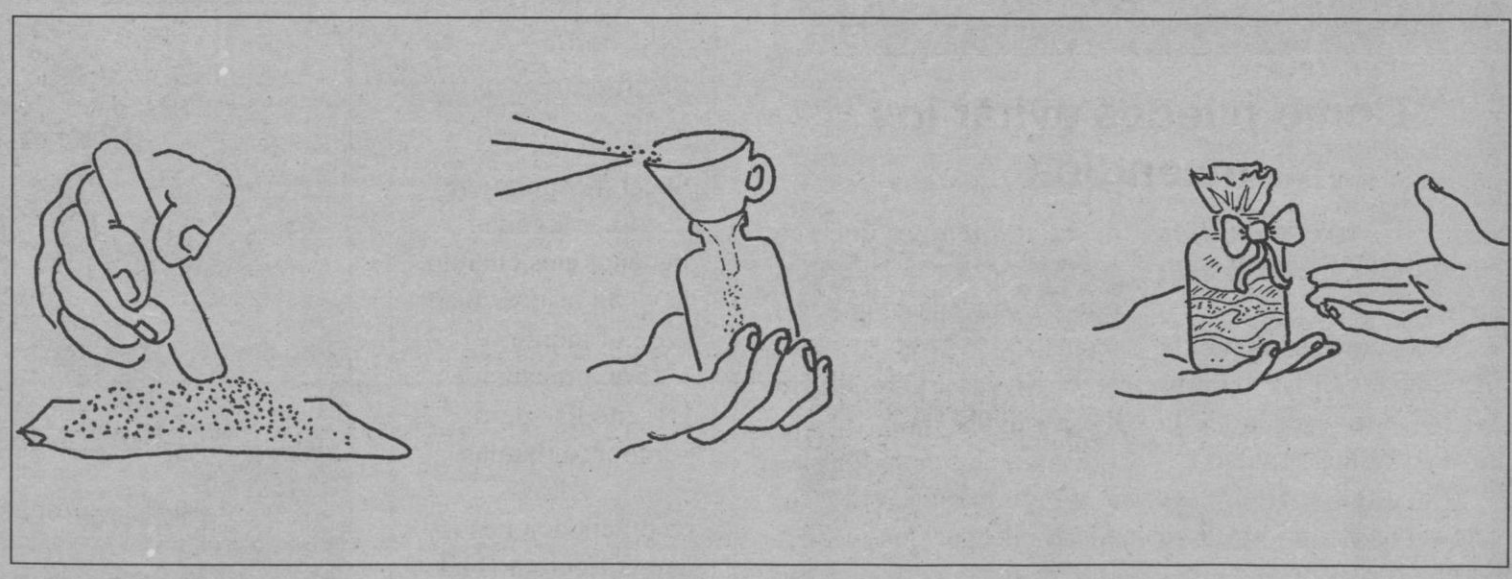

Extiende la sal sobre un papel y píntala con una tiza hasta que tenga el color que más te guste. Repite la operación tantas veces como colores quieras tener en el bote.

Rellena el bote con la sal teñida. Echa poca cantidad si quieres franjas finas y más si las prefieres gruesas.

Procura que el borde esté muy lleno para que no se descoloque.

Si el tapón no es bonito, o prefieres adornarlo un poco, envuélvelo en papel de celofán y átale una cinta fina en forma de lazo para sujetarlo.

M.C.D. 2022

Los incendios forestales

«ERASE UNA VEZ UN BOSQUE»

¿Qué pasa cuando se quema un bosque?

Se queman todas las hierbas y se pierden o se malogran sus semillas

Los arbustos quedan sin hojas y con los troncos calcinados

Si las llamas alcanzan las copas de los árboles se queman fácilmente.

A la mayoría de los vertebrados les da tiempo a escapar, pero no a sus crías.

Los animales pierden sus territorios

Mueren la mayor parte de los invertebrados (Insectos, caracoles, etc.). Sólo se salvan los que pueden enterrarse (durante un incendio, la temperatura puede alcanzar los 1.200 grados, pero a 5 cms. bajo tierra, no llega a 40 grados).

Aparecen enormes bandadas de insectos devoradores de madera.

Los pinos arden con enorme facilidad. Además, cuando se queman sus piñas, estallan y se trocean propagando el fuego
La encina y el roble arden con más dificultad.
El haya y el alcornoque (por estar recubierto de corcho) son los más resistentes al fuego.

Después de un incendio

Durante los tres primeros años se forman prados de hierba y nace algún que otro arbusto.

Algunos árboles quemados siguen en pie, aunque muy pocos vuelven a brotar.

A los quince años hay maleza de arbustos bastante espesa (jaras, romero, etc.).

Los devoradores de madera han terminado con todos los troncos que había caídos

Aparecen los primeros conejos. Puede haber culebras bastardas.

A los treinta o cuarenta años tal vez haya un pinar.

Aparecen algunos mamíferos, entre ellos los zorros. Comienzan a anidar algunos pájaros.

En este momento, si se tala el bosque o hay un nuevo incendio, se retrasaría todo el proceso, unos veinte años.

A los cien años han aparecido muchas encinas y robles que dejan sin luz a los pinos. Los pinos pequeños se mueren.

A los ciento cincuenta años podemos hablar de un bosque de verdad, con su clima, su musgo, sus animales...

En resumen: pasará un siglo y medio largo hasta que el bosque recupere su aspecto habitual.

Cómo puedes evitar los incendios

No tires colillas encendidas o cerillas sin apagar.

Si ves alguna písala fuertemente. Si no lo haces así, se puede prender la hierba o las hojas caídas.

Apaga bien las hogueras con agua o tierra.

Cuando vayas de excursión o acampada, la hoguera para la comida debe estar lejos de los árboles y de las matas, sobre suelo desnudo.Siempre que sea posible utiliza las parrillas que hay preparadas en el monte.

Si ves un incendio avisa y pide ayuda

Busca al guarda forestal, a un guardia civil o al Alcalde del pueblo .

Procura conservar el bosque límpio.

Todas las basuras, latas vacías, botellas y papeles deben echarse en los bidones que hay para ello.

Evitar los incendios requiere tomar algunas precauciones cuando se visita o se vive en el monte.
Son precaucioes sencillas pero importantísimas.
Las recomendaciones de este artículo nos las ha facilitado el Instituto para la Conservación de la Naturaleza (ICONA)

M.C.D. 2022

Extinguido el incendio de la sierra murciana de Calasparra

Calasparra (Murcia).—El incendio forestal que se declaró el pasado miércoles en la Sierra del Molino, en el término murciano de Calasparra, quedó ayer extinguido, aunque continúan en la zona varios retenes de vigilancia, informó un portavoz de la Delegación General del Gobierno en Murcia. El fuego, provocado por una chispa eléctrica desprendida durante una tormenta, ha destruido una de las principales zonas ecológicas de la región murciana y, aunque aún no ha sido evaluado, el total de hectáreas quemadas supera las mil.

El portavoz de la Delegacion del Gobierno dijo que permanecen en el lugar unos sesenta soldados, con sus correspondientes mandos, catorce guardias civiles y treinta voluntarios de Protección Civil e indicó que la delegada del Gobierno, Concepción Sáenz, ha inspeccionado la zona en helicóptero junto con el alcalde de Calasparra, el gobernador militar, y responsables de la Administración autonómica y del Icona, tras lo cual ha decidido que la Comunidad Autónoma vuelva a asumir la dirección del Plan INFO en este caso, que desde el pasado viernes dependía de la Delegación del Gobierno tras ser declarado "catastrófico".

Fallece uno de los dos niños heridos en un fuego en Palma

Palma de Mallorca.—Juan Pedro Amador Pérez, de cuatro años, uno de los dos hermanos que sufrieron quemaduras graves en un incendio ocurrido el pasado sábado en su domicilio, murió en la tarde de ayer en el hospital de Son Dureta, de Palma, confirmó hoy un portavoz de este centro sanitario. La misma fuente informó que el otro niño, Emilio, de tres años, se encuentra en estado muy grave, debido a que tiene quemaduras en más del 75 por ciento de su cuerpo y los médicos que le atienden se muestran pesimistas sobre su evolución.

El incendio se produjo a primera hora de la tarde del sábado, en el entresuelo de un edificio situado en el número uno de la calle Font Vila, de Palma, en el que vivían los dos niños con sus padres, que quedó completamente destruido, según informó el Cuerpo Provincial de Bomberos.

Según los bomberos, el fuego se inició en una de las habitaciones del entresuelo, cuando los dos niños incendiaron involuntariamente un colchón. Un agente de la ORA, que casualmente pasaba por la zona, se introdujo en el inmueble y logró rescatar a los dos hermanos, que en el momento del siniestro se encontraban solos, según fuentes de Son Dureta.—Efe

Los peatones, culpables del 15 por ciento de los accidentes mortales.

Madrid.—El 15,79 por ciento de los accidentes con víctimas mortales registrados el año pasado fueron provocados por infracciones de peatones, según un artículo publicado por la revista de la Dirección General de Tráfico. Este porcentaje supone que de los 5.863 accidentes con muertes producidos en 1990, 926 se debieron a actos imprudentes o a infracciones cometidas por viandantes.

Los desplazamientos a pie representan, según un estudio realizado por la Organización para la Cooperación y Desarrollo Europeo, entre un 25 y un 45 por cien del total de los que se realizan, y supera las otras alternativas de transporte (público y privado).

El artículo de la revista de Tráfico señala que a pesar de que la circulación a pie está adecuadamente reglamentada con unos derechos pero también con unas obligaciones, suele ejercerse desde el "libertinaje más descarado". En este sentido, las acciones imprudentes por parte de los peatones, como no respetar las indicaciones de los semáforos, atravesar la calzada por lugares indebidos, o circular por las autopistas, "forman parte de la conducta más arraigada" de los viandantes.

Para la Dirección General de Tráfico la circulación peatonal está convenientemente tipificada en el código, principalmente en sus artículos 66 al 69, donde recoge todas las obligaciones de los viandantes y las multas correspondientes en caso de incumplimiento, cuyas cuantías oscilan entre las 2.000 y las 5.000 pesetas. Sin embargo, ni en la DGT ni en ninguno de los ayuntamientos consultados por la revista "Tráfico", han sabido dar cifras de las denuncias formuladas contra peatones, ni datos exactos de las infracciones más comunes, aunque todos reconocen que los viandantes cometen muchas, que en numerosas ocasiones son causa de accidentes con trágicas consecuencias.

Daniel Naranjo y Emilio Rodríguez en su libro "Derecho a la circulación" analizan la psicología del viandante español y manifiestan que "no puede desconocerse su carácter individualista, lo que unido al complejo de inferioridad que el peatón, en general, padece respecto al conductor, es la causa de la oposición y la rebeldía" de los hombres "de a pie" de nuestro país.—Efe

Dos jóvenes mueren arrollados por un tren en Valladolid

Valladolid.—Dos jóvenes de 20 y 21 años resultaron muertos al ser arrollados por un tren ayer por la tarde cuando cruzaban en moto un paso a nivel cerrado en la carretera de la Esperanza, a las afueras de Valladolid, informaron hoy fuentes de la policía municipal.

El accidente ocurrió a las 8,15 de la tarde, según informaron las mismas fuentes, que añadieron que las víctimas, que viajaban en una motocicleta, no se detuvieron ante el paso a nivel por el que en esos momentos pasaba el tren. El impacto desplazó las víctimas a unos veinte metros y les causó la muerte instantánea.

DETENIDO

Antonio T.G., de 52 años, ha sido detenido por la Guardia Civil de Palma de Mallorca como presunto autor de la muerte de Antonio Gómez Luque, de 39 años, a quien asestó siete puñaladas tras una discusión a consecuencia de los perros, informa Efe. Testigos presenciales aseguraron que el presunto agresor permaneció junto al cadáver hasta que llegó la Guardia Civil, y no opuso resistencia en el momento de la detención.

Fallece en accidente de tráfico un hijo del marqués de Tamarit

Soria.—Luis Gonzaga Suelves Figueroa, de 28 años, hijo del marqués de Tamarit, murió el sábado en accidente de tráfico en el kilometro 165,430 de la N-II (Madrid-La Junquera), término de Arcos de Jalón (Soria), informaron ayer fuentes de Tráfico de esa provincia. Luis Gonzaga Suelves Figueroa era hijo de Juan José Suelves Tonsich, marqués de Tamarit y de María Victoria Figueroa Borbón, prima hermana del Rey Don Juan Carlos.

El accidente, según Tráfico, se produjo a las 18,15 horas del sábado al salirse de la carretera por la margen izquierda el turismo Renault-5, matrícula M-5384-FB, conducido por Luis quien murió poco después de ingresar en la Seguridad Social de Calatayud (Zaragoza) donde fue trasladado.

En el accidente resultó herida de gravedad Cecilia Rosa Finat Walfard, de 27 años, que también viajaba en el vehículo siniestrado.—Efe

TOROS

LAS VENTAS

Un inspirado Curro Vázquez, a quien le faltó más confianza para profundizar en el toreo fundamental en lugar de prodigarse con filigranas y adornos accesorios, hizo ayer en Las Ventas lo único destacable de una decepcionante corrida por la inhibición de Curro Romero y la desgana también de Pepe Luis Vázquez.

Tres toros de Juan Moura y otros tantos, los últimos, de Benítez Cubero, desiguales de presentación, mansurrones y noblotes los primeros y deslucidos los otros.

Curro Romero: estocada "en el rincón" (división de opiniones) y media pescuecera y dos descabellos (bronca).

Curro Vázquez: media estocada caída y tres descabellos (fuerte ovación que se reproduce después de estar entre barreras, saliendo nuevamente a saludar) y tres pinchazos, estocada y cuatro descabellos (silencio).

Pepe Luis Vázquez: pinchazo y bajonazo (pitos) y dos pinchazos, estocada y un descabello (leves palmas).

EMILIO MUÑOZ, A HOMBROS EN BARCELONA

El diestro Emilio Muñoz salió a hombros por la puerta grande de la Monumental de Barcelona al cortar dos orejas en una corrida en la que saltaron al ruedo once toros, a lo largo de las tres horas menos cuarto que duró. En un popurrí de toros, se lidiaron cuatro de Garzón y dos -segundo y sexto- de Río Grande. Hubo cinco toros devueltos: uno de Pérez Tabernero, otro de Núñez y tres de Río Grande.

Emilio Muñoz: estocada defectuosa (una oreja) y estocada desprendida (oreja tras un aviso y dos vueltas al ruedo). Víctor Mendes: estocada (ovación) y pinchazo, media y tres descabellos (ovación).

César Rincón: estocada y cinco descabellos (ovación tras un aviso) y dos pinchazos y metisaca (silencio).

BONO LOTO

La combinación ganadora del sorteo extraordinario de la Lotería Primitiva celebrado el sábado es la siguientes: 1 - 6 - 13 - 17 - 24 y 38. Número complementario: 44. Reintegro: 0.

BONOLOTO

Las combinaciones premiadas en los diferentes sorteos de esta semana son éstas:

Domingo: 3 - 9 - 14 - 18 - 27 y 34. Número complementario: 21. Reintegro: 9.

Lunes: 2 - 7 - 23 - 24 - 27 y 38. Número complementario: 6.

LOTERIA NACIONAL

SORTEO DEL DIA 20 DE JULIO DE 1991

Doce signos de 100.000 billetes cada uno

SORTEO 33/91

Lista acumulada de las cantidades que han correspondido a los números premiados, clasificados por su signo y su cifra final

Estos premios podrán cobrarse hasta el día 21 de octubre de 1991, INCLUSIVE

ZODIACO

SORTEO DEL ZODIACO

SIGNO AFORTUNADO (primer premio)

SIGNO	NUMERO	FRACCION	PESETAS
SAGITARIO	84330	10.ª	250.000.000
	84330	CADA FRACCION RESTANTE	4.000.000

SIGNO FAVORABLE (segundo premio)

SIGNO	NUMERO	FRACCION	PESETAS
GEMINIS	84330	3.ª	50.000.000
	84330	CADA FRACCION RESTANTE	2.000.000

SIGNO FAVORABLE (tercer premio)

SIGNO	NUMERO	FRACCION	PESETAS
ESCORPIO	84330	8.ª	50.000.000
	84330	CADA FRACCION RESTANTE	2.000.000

Signos	0	1	2	3	4	5	6	7	8	9
SAGITARIO	Numeros Pesetas	Numeros Pesetas	Numeros Pesetas	Numeros Pesetas	Numeros Pesetas	Numeros Pesetas	Numeros Pesetas	Numeros Pesetas	Numeros Pesetas	Numeros Pesetas
	84300 ... 55.000	84301 ... 52.500	84302 ... 52.500	84303 ... 52.500	84304 ... 55.000	84305 ... 52.500	84306 ... 52.500	84307 ... 55.000	84308 ... 52.500	84309 ... 52.500
	84310 ... 55.000	84311 ... 52.500	84312 ... 52.500	84313 ... 52.500	84314 ... 55.000	84315 ... 52.500	84316 ... 52.500	84317 ... 55.000	84318 ... 52.500	84319 ... 52.500
	84320 ... 55.000	84321 ... 52.500	84322 ... 52.500	84323 ... 52.500	84324 ... 55.000	84325 ... 52.500	84326 ... 52.500	84327 ... 55.000	84328 ... 52.500	84329 ... 5.242.500
	84330 ... PREMIO 1.ª	84331 ... 5.242.500	84332 ... 52.500	84333 ... 52.500	84334 ... 55.000	84335 ... 52.500	84336 ... 52.500	84337 ... 55.000	84338 ... 52.500	84339 ... 52.500
	84340 ... 55.000	84341 ... 52.500	84342 ... 52.500	84343 ... 52.500	84344 ... 55.000	84345 ... 52.500	84346 ... 52.500	84347 ... 55.000	84348 ... 52.500	84349 ... 52.500
	84350 ... 55.000	84351 ... 52.500	84352 ... 52.500	84353 ... 52.500	84354 ... 55.000	84355 ... 52.500	84356 ... 52.500	84357 ... 55.000	84358 ... 52.500	84359 ... 52.500
	84360 ... 55.000	84361 ... 52.500	84362 ... 52.500	84363 ... 52.500	84364 ... 55.000	84365 ... 52.500	84366 ... 52.500	84367 ... 55.000	84368 ... 52.500	84369 ... 52.500
	84370 ... 55.000	84371 ... 52.500	84372 ... 52.500	84373 ... 52.500	84374 ... 55.000	84375 ... 52.500	84376 ... 52.500	84377 ... 55.000	84378 ... 52.500	84379 ... 52.500
	84380 ... 55.000	84381 ... 52.500	84382 ... 52.500	84383 ... 52.500	84384 ... 55.000	84385 ... 52.500	84386 ... 52.500	84387 ... 55.000	84388 ... 52.500	84389 ... 52.500
	84390 ... 55.000	84391 ... 52.500	84392 ... 52.500	84393 ... 52.500	84394 ... 55.000	84395 ... 52.500	84396 ... 52.500	84397 ... 55.000	84398 ... 52.500	84399 ... 52.500
	Terminaciones	Terminaciones	Terminaciones	Terminaciones	Terminaciones	Terminaciones	Terminaciones	Terminaciones	Terminaciones	Terminaciones
	4330 ... 175.000	1 ... 2.500	2 ... 2.500	3 ... 2.500	4 ... 5.000	5 ... 2.500	6 ... 2.500	7 ... 5.000	8 ... 2.500	9 ... 2.500
	330 ... 75.000									
	30 ... 25.000									
	0 ... 5.000									
GEMINIS	84300 ... 27.500	84301 ... 25.000	84302 ... 25.000	84303 ... 25.000	84304 ... 27.500	84305 ... 25.000	84306 ... 25.000	84307 ... 27.500	84308 ... 25.000	84309 ... 25.000
	84310 ... 27.500	84311 ... 25.000	84312 ... 25.000	84313 ... 25.000	84314 ... 27.500	84315 ... 25.000	84316 ... 25.000	84317 ... 27.500	84318 ... 25.000	84319 ... 25.000
	84320 ... 27.500	84321 ... 25.000	84322 ... 25.000	84323 ... 25.000	84324 ... 27.500	84325 ... 25.000	84326 ... 25.000	84327 ... 27.500	84328 ... 25.000	84329 ... 2.525.000
	84330 ... PREM.2.ª y 1.ª	84331 ... 2.525.000	84332 ... 25.000	84333 ... 25.000	84334 ... 27.500	84335 ... 25.000	84336 ... 25.000	84337 ... 27.500	84338 ... 25.000	84339 ... 25.000
	84340 ... 27.500	84341 ... 25.000	84342 ... 25.000	84343 ... 25.000	84344 ... 27.500	84345 ... 25.000	84346 ... 25.000	84347 ... 27.500	84348 ... 25.000	84349 ... 25.000
	84350 ... 27.500	84351 ... 25.000	84352 ... 25.000	84353 ... 25.000	84354 ... 27.500	84355 ... 25.000	84356 ... 25.000	84357 ... 27.500	84358 ... 25.000	84359 ... 25.000
	84360 ... 27.500	84361 ... 25.000	84362 ... 25.000	84363 ... 25.000	84364 ... 27.500	84365 ... 25.000	84366 ... 25.000	84367 ... 27.500	84368 ... 25.000	84369 ... 25.000
	84370 ... 27.500	84371 ... 25.000	84372 ... 25.000	84373 ... 25.000	84374 ... 27.500	84375 ... 25.000	84376 ... 25.000	84377 ... 27.500	84378 ... 25.000	84379 ... 25.000
	84380 ... 27.500	84381 ... 25.000	84382 ... 25.000	84383 ... 25.000	84384 ... 27.500	84385 ... 25.000	84386 ... 25.000	84387 ... 27.500	84388 ... 25.000	84389 ... 25.000
	84390 ... 27.500	84391 ... 25.000	84392 ... 25.000	84393 ... 25.000	84394 ... 27.500	84395 ... 25.000	84396 ... 25.000	84397 ... 27.500	84398 ... 25.000	84399 ... 25.000
	Terminaciones				Terminaciones			Terminaciones		
	4330 ... 87.500				4 ... 2.500			7 ... 2.500		
	330 ... 37.500									
	30 ... 12.500									
	0 ... 2.500									
ESCORPIO										
ARIES, TAURO, CANCER, LEO, VIRGO, LIBRA, CAPRICORNIO, ACUARIO, PISCIS	84330 ... 10.000.000									
	Terminaciones				Terminaciones			Terminaciones		
	330 ... 20.000				4 ... 2.500			7 ... 2.500		
	30 ... 7.500									
	0 ... 2.500									

ESTE SORTEO ADJUDICA 4.735.050 DECIMOS PREMIADOS POR UN IMPORTE TOTAL DE 1.800.000.000 DE PESETAS

INSTRUCCIONES PARA LA CONSULTA DE ESTA LISTA

1.º Compruebe el la fecha y el número del sorteo que figuran en la parte superior de la lista coinciden con los de su billete o décimo.

2.º Busque el bloque donde figure el signo del Zodiaco que corresponde al billete o décimo que usted tiene.

3.º Por la última cifra del billete o décimo busque la columna que le corresponde.

4.º En el bloque del signo y en la columna correspondiente a la última cifra de su billete están todos los premios que ha obtenido, clasificados en dos grupos: números completos y terminaciones. Los premios indicados en la columna «pesetas» son los que corresponden a un billete, o sea, a diez décimos.

5.º Vea si en la columna de números aparece el que Vd. juega y, si así fuera, a la derecha encontrará acumulado el importe total de los premios que han correspondido al billete, con excepción de los tres primeros premios, que figuran, ya acumulados también, en los tres recuadros que encabezan la lista.

6.º Si no está su numero completo pueda tener premio en el grupo de terminaciones. Si las hay de cuatro cifras y su numero las tiene igualmente dispuestas, a la derecha encontrará el total de premios que han correspondido a todos los números que terminan con esas cuatro cifras.

Si no tiene premio por terminación de cuatro cifras, o no las hay, proceda en la misma forma con las terminaciones de tres cifras, en su caso con las de dos y, finalmente, con las de una.

M.C.D. 2022

Optimismo en la segunda ronda de conversaciones entre EEUU e Israel

TELEFOTO EFE

David Levy ministro de Exteriores recibe a Baker

Jerusalén.—La segunda ronda de conversaciones entre el primer ministro israelí, Isaac Shamir, y el secretario de Estado norteamericano, James Baker, han comenzado hoy, lunes, en Jerusalén en una atmósfera de satisfacción y optimismo.

Avi Pazner, portavoz de Shamir, afirmó esta mañana que el informe de Baker sobre el cambio positivo en las posturas de Siria y de otros países árabes respecto a Israel fue "satisfactorio"."Siria aspira a la paz", dijo el secretario de Estado norteamericano, ayer, domingo, al ministro israelí de Asuntos Exteriores, David Levy.

Esto podría llevar, si Shamir se convence de las buenas intenciones del presidente sirio, Hafez al-Asad, a cierta flexibilidad por parte del Gobierno de Israel, indica hoy la prensa israelí.

El Gobierno de Shamir podría aceptar, en ese caso, la participación de un observador de la ONU en una conferencia de paz para Oriente Medio, a lo que se negaba anteriormente, lo que despeja el camino para su convocatoria. Sin embargo, no se prevé que el primer ministro decida hoy si Israel participará o no en la conferencia de paz, lo que será debatido próximamente por el Gobierno de coalición de Shamir con la extrema derecha.

Otro asunto que queda por resolver es el de la representación palestina en dicha conferencia, sobre la que el Gobierno de Shamir exige el derecho de veto.

PRIMERA ENTREVISTA SIN RESULTADOS

La primera ronda de conversaciones entre el secretario de Estado norteamericano, James Baker, y el primer ministro israelí, Isaac Shamir, concluyó ayer en Jerusalén sin resultados, según se desprende de las declaraciones oficiales difundidas al término de la entrevista."Ha sido una conversación buena y amistosa", fue la lacónica respuesta de Avi Pazner, portavoz del primer ministro israelí, a preguntas de la prensa al término del encuentro, que tuvo que acortarse al sentirse indispuesto el jefe de la diplomacia norteamericana.

Baker informó a Shamir sobre las posturas árabes, y en particular del contenido de la carta del líder sirio, Hafez el Asad, al presidente norteamericano, George Bush, en la que aceptaba participar en una conferencia de paz para Oriente Próximo.

Antes de reunirse con Shamir, Baker se entrevistó con dirigentes palestinos de los territorios árabes ocupados, pero ninguna de las partes informó a la prensa acerca del contenido de las conversaciones.—Efe

Las tropas federales se retiran de Eslovenia

Ljubljana (Eslovenia).—La televisión de Eslovenia ha anunciado el inicio de la retirada de las tropas federales de la frontera italiana de esta República que proclamó su secesión el día 25 de junio, mientras se iniciaban ayer domingo, conversaciones políticas sobre ello.

El ministro adjunto de Defensa esloveno, Miran Bogataja, y el adjunto al comandante en jefe de la Quinta Región militar, general Andrija Raseta, inició ayer, domingo, conversaciones sobre la realización de los Acuerdos de Brioni y la retirada del Ejército yugoslavo.

El pasado día 7, en la isla croata de Brioni, los ministros de Exteriores de la "troika" comunitaria acordaron con los enfrentados líderes de las repúblicas centralistas y de las secesionistas un plazo de tres meses para proyectar una nueva Yugoslavia confederal.

La Presidencia colegiada yugoslava, formada por ocho miembros, uno por cada ente autónomo, ordenó el pasado jueves al Ejército federal retirarse de la república de Eslovenia y replegarse sobre Serbia y Bosnia, en torno a las fronteras de la secesionista Croacia.

Croacia vio en ello una operación de cerco de su territorio, destinado a sofocar su proceso independentista, dado que Serbia reivindica extensos territorios suyos, habitados por fuertes minorías serbias.

Grupos armados serbios se enfrentaron a la Policía croata en los alrededores de Sisak, a unos 50 kilómetros de Zagreb, capital de Croacia, con el resultado de "varios muertos entre los terroristas", según Radio Croacia.—Efe

Comenzaron las tareas de limpieza de la marea negra en Australia

Sidney.—Hoy comenzaron las tareas de limpieza del peor vertido de petróleo de la historia de Australia, tras el incendio del petrolero "Kirki", ocurrido el domingo a 200 kilómetros al norte de Perth, según informaron funcionarios australianos.

Mientras el Gobierno decide si hundir el petrolero griego como única solución para detener el vertido, los grupos de salvamento comenzaron hoy a aplicar productos químicos sobre el mancha de petróleo.

El director del Comité contra la Contaminación por Petroleo de Australia Oeste, Richard Purkiss, calificó de catastrófico el masivo vertido de los 22 millones de litros, que hasta ahora ha alcanzado 26 kilómetros de largo

Los 37 tripulantes del "Kirki" fueron rescatados el domingo por helicóptero justo antes de que a consecuencia del fuego, cuya causa no se ha determinado todavía, la proa del buque se partiera entre olas de 4 metros y vientos de 25 a 30 nudos.

El accidente del petrolero y la marea negra representa una amenaza para la fauna marítima y para la industria de la langosta, que reporta 155 millones de dólares al año.—Efe

Hazte socio de la Cruz Roja.
Harás Bien.

El Congreso Sandinista ratifica los miembros de la dirección del partido

Managua (Nicaragua).—El Primer Congreso Sandinista concluyó, ayer domingo, con la ratificación de los siete miembros de la dirección nacional e incluyó a otros dos, eligiendo a Daniel Ortega como secretario general de esa organización.

Al congreso del FSLN asistieron 132 invitados internacionales, la mayoría miembros de 83 partidos de izquierda procedentes de 43 países.

El general Humberto Ortega, hermano de Daniel, invitado especial al Congreso, declinó integrar el directorio del Frente Sandinista de Liberación Nacional (FSLN), tras conocer que el foro lo eligió para formar parte de ese órgano que dirige el partido. Ortega pidió a sus "hermanos sandinistas comprensión" para que entendieran su decisión de no aceptar formar parte de la dirección nacional, de la cual renunció hace casi un año para permanecer como jefe del Ejército en el Gobierno de Violeta Chamorro.

En su discurso, el general Ortega agradeció de "manera sincera" la "confianza" que tuvo el Congreso de incluirlo en la lista de los candidatos para la dirección nacional y explicó que la tarea de todos los nicaragüenses es recuperar la economía del país.

Los dos nuevos miembros del directorio son el escritor y diputado Sergio Ramírez, y al secretario de esa organización, René Núñez, hermano del fallecido presidente del Parlamento, Carlos Núñez.

Los miembros ratificados son Daniel Ortega, Luis Carrión, Bayardo Arce, Tomás Borge, que fue el presidente de este congreso, Víctor Tirado, Jaime Wheelock y Henry Ruiz.

De esta manera los sandinistas concluyen su primer Congreso que eligió también a su Asamblea y sus facultades fueron convertidas de simple órgano de consulta en una instancia "deliberativa, resolutiva y de máxima decisión".

Esta Asamblea, cuya duración será de cuatro años, será presidida por la dirección nacional del FSLN y su función consistirá en "aprobar y dar seguimiento a las tácticas y formas de lucha" del partido.—Efe

PANORAMICA

GRAN BRETAÑA.- Cuatro personas murieron y 22 resultaron heridas en el choque frontal de dos trenes de pasajeros la noche del domingo en la estación escocesa de Newton, confirmó un portavoz de los Ferrocarriles Británicos (BR).

Hasta el momento se desconocen las causas del accidente.

CHINA.- El tifón "Amy", que se abatió durante el pasado fin de semana en la costa sur de China, causó la muerte de 84 personas en la provincia de Guangdong, informaron hoy, lunes, fuentes oficiales. Mientras tanto, los servicios meteorológicos precisaron que las lluvias han aminorado en las provincias de Anhui, Jiangsu y Henan, las más afectadas por las inundaciones.

SURAFRICA.- El arzobispo anglicano Desmond Tutu pidió ayer, la dimisión del ministro del Interior surafricano, Adrian Vlok, tras tener información de que el Gobierno ayudó económicamente al movimiento conservador zulú Inkata y de que el Ejército participó en la violencia política.

En el bar,
en el comercio,
en la oficina...
No arroje los papeles inservibles al suelo.
AYUDE A QUE TODO ESTE LIMPIO

Las papeleras tienen una gran misión.
COLABORE con ellas.

¡UTILICELAS!

(Es un consejo de EL ADELANTADO DE SEGOVIA)

DIPUTACION PROVINCIAL DE SEGOVIA

ANUNCIO DE CONTRATACION DIRECTA

OBJETO DEL CONTRATO: "Adquisición de un vehículo-furgoneta para el Servicio de Arquitectura".

TIPO DE LICITACION: 1.300.000 pesetas, IVA incluido.

GARANTIA DEFINITIVA: 4 por 100 del tipo de licitación.

PLAZO DE ENTREGA: UN MES.

PLAZO Y LUGAR DE PRESENTACION DE PROPOSICIONES: Hasta el día 29 de julio de 1991, de 9 a 13 horas, en el Negociado de Contratación.

ANUNCIO EXTENSO: Publicado en el Boletín Oficial de la Provincia n.º 83, de 12 de julio de 1991.

Segovia, 15 de Julio de 1991.

EL PRESIDENTE (en funciones)
Fco. Javier Reguera García

EL SECRETARIO GENERAL,
Ramón Huerta Huerta

M.C.D. 2022

MOTOCICLISMO.-
G.P. FRANCIA

Cardús, tercero en 250 c.c.

Le Castellet (Francia).— El español Carlos Cardús (Honda) consiguió su sexto podio del año al finalizar la prueba de 250 c.c. del Gran Premio de Francia en tercera posición, al aprovechar un derrapaje del italiano Pier Francesco Chili (Aprilia) en la última curva del circuito de Paul Ricard, justo antes de la línea de llegada, que permitió al de Tiana superarlo casi in extremis. La victoria fue para el italiano Loris Reggiani.

En la clasificación general, primero está el italiano Cadalora, con 169 puntos; segundo es el alemán Bradl, con 158 y tercero, Carlos Cardús, con 140.

En 125 c.c. el triunfo fue para el italiano Loris Capirossi (Honda), que se consolida al frente de la clasificación general provisional del Campeonato del Mundo.

Los pilotos de la Real Federación Motociclista Española (RFME) que participan habitualmente en el Campeonato de Europa, Carlos Giró y Antonio Sánchez, ambos sobre JJ Cobas, consiguieron la novena y décima posición, ambos por delante del cuatro veces campeón del mundo Jorge Martínez "Aspar", Honda.

Por su parte, el estadounidense Wayne Rainey (Yamaha) se adjudicó su cuarta victoria de la temporada en 500 c.c., al superar en la séptima vuelta al australiano Doohan, que le permite liderar la clasificación provisional del mundial. Alfonso "Sito" Pons (Honda) terminó en novena posición y Juan Garriga (Yamaha) en la undécima.—Efe

TELEGRAMAS DEPORTIVOS

FUTBOL: Argentina se proclamó anoche campeona de la Copa América al vencer por 2-1 a Colombia en el último partido de este torneo que se ha disputado en Chile. En el otro partido, Brasil derrotó a Chile por 2-0.

HOCKEY SOBRE PATINES: La selección española se impuso sin problemas a la de Alemania por 10-3 en la tercera jornada del Campeonato del Mundo, que se disputa en Portugal.

WATERPOLO: España obtuvo la tercera posición en la Copa del Mundo al vencer en la prórroga a Hungría por once goles a diez. En la final, Estados Unidos se proclamó campeón al derrotar a Yugoslavia por 7-6.

GOLF: El australiano Ian Baker-Finch se adjudicó el Abierto Británico al conseguir tres "birdies" en los cuatro primeros hoyos de la última jornada disputada ayer. Severiano Ballesteros no tuvo su día con el "putt" y terminó en novena posición.

AUTOMOVILISMO: El piloto británico Paul Warwick, de veintidós años y hermano del ex piloto de fórmula uno Dereck Warwick, falleció ayer por la tarde como consecuencia de las heridas sufridas en un accidente, en el transcurso de la prueba puntuable para el campeonato británico de fórmula 3.000, que se disputaba en el circuito de Oulton Park.

Concluyó la I Concentración Olímpica de la Juvetud

Valladolid.—Ayer fue clausurada la I Concentración Olímpica de la Juventud "Príncipe de Asturias", que durante nueve días se ha celebrado en siete provincias de Castilla y León. En el cómputo general, los deportistas soviéticos dominaron en atletismo, voleibol, piragüismo y balonmano, mientras que España logró la medalla de plata en baloncesto y voleibol masculino y la de bronce en balonmano masculino y fútbol.

PLATA EN BALONCESTO Y VOLEIBOL

La selecciones españolas masculina y femenina lograron sendas medallas de plata al perder en las respectivas finales ante Italia y Australia.

Aunque los jugadores españoles llevaron casi siempre la iniciativa en el marcador, en los minutos finales sólo pudieron forzar la prórroga, en la que perdieron por 95-98. La medalla de bronce fue para Argentina, que derrotó a Australia por 83-77.

Por su parte, la selección femenina no tuvo los mismos aciertos que en el partido anterior y se tuvo que conformar con la segunda plaza al perder frente a Australia por 53-62.

En el encuentro para el tercer y cuarto puesto la victoria fue para la URSS, que venció a China por 85-82.

En voleibol, España no pudo hacerse con el oro en la final disputada frente a la Unión Soviética, la selección más fuerte del torneo, ante la que cayó por 3 sets a 1. Japón logró la medalla de bronce al vencer a Cuba por 3 sets a 1.

La selección española de balonmano se adjudicó la medalla de bronce al vencer con más facilidad de lo previsto a Islandia (25-19). En la final, la URSS derrotó a Suecia por 25-21 y se hizo con el oro.

La otra medalla de bronce se obtuvo en fútbol, donde España se impuso a Irsael por 2-1. Argentina ganó a Checoslovaquia en la final por 1-0.

DOS MEDALLAS EN ATLETISMO

La última jornada de atletismo deparó una medallada de plata, conseguida por el mallorquín Mateo Cañellas en 1.500 metros, y una de bronce, por el soriano Juan Luis Gómez, en 500 metros.

En conjuntos, el equipo masculino terminó en sexto lugar y el femenino evitó la última plaza al dejar por detrás a las belgas.

ASILO POLITICO

Tres jugadores de la selección nacional de Rumania de balonmano, que han participado en la Concentración Olímpica de la Juventud, solicitaron asilo político en la Comisaría de León. Entre ellos se encuentra la estrella de su equipo Sajenev Vasile, que ha sido el máximo anotador de la selección rumana y que figura entre los mayores goleadores del campeonato juvenil.—Efe

NUEVA GAMA SEAT TERRA

MUCHO MAS

La nueva Gama SEAT TERRA ahora le da mucho más.

- Nueva versión diesel 1400 c.c.
- Nuevas versiones acristaladas en Diesel y Gasolina.
- Nuevos acabados interiores. Equipamiento de turismo.
- Máxima altura interior en su categoría.
- Más seguridad: Servofreno.

MUCHO MENOS

Y todo esto desde mucho menos. Porque FISEAT le ofrece las mejores condiciones de financiación. Ahora la SEAT TERRA sólo le costará desde

270 PTAS.

al día durante el primer año.
Entrada 264.000 ptas.

Terra Cerrada Gasolina. PVP 964.000 ptas. 14 cuotas anuales. Primer año: 7.000 ptas. al mes. 3 años siguientes 22.116 pesetas al mes.
T.A.E.: 18,95%.

SEAT, Patrocinador y Coche Oficial Barcelona'92

SEAT
LA AMBICION DE SUPERARSE

M.C.D. 2022

FUTBOL.— Presentación de la plantilla de la Gim. Segoviana

De los 17 jugadores del equipo, 7 son nuevos

Tres ausencias (de momento): Carlos, Sastre y Ricardo

Con la presencia de cerca de dos centenares de aficionados, se llevó a efecto el pasado sábado la presentación oficial de la plantilla de la G. Segoviana para la temporada 91/92. La junta directiva del club, en la que faltaba su vicepresidente, fue la encargada de presentar a los jugadores a través del presidente del club, Baldo Martín.

Fueron 17 los jugadores que, vestidos con la camisola azul-grana, saltaron al césped de La Albuera para cumplir con el primer requisito protocolario de verse las caras ante los aficionados y seguidores del club. Esta fue la relación de futbolistas:

Carmelo y Miguel Angel (procedente del DyC), porteros; Pablo Osar Valdés (Medinense), Hoyos (Valladolid juvenil, sub 19), Alvaro, Ignacio, Ferradas, De la Cal (R. Valladolid juvenil, sub 19), Barajas (Medinense), Alberto Parra (Arandina), Tomás (DyC Palazuelos), Renedo (Arandina), Julio Maroto, Bezos y Carlos Fano (Tortosa). Todos ellos dirigidos por el mismo "equipo" técnico de la temporada anterior: Adolfo Redondo y Mario Marcos.

LAS AUSENCIAS

Dado que a nuestros lectores les hemos venido informando con regularidad de las novedades que había en las gestiones realizadas por los directivos gimnásticos, sobre todo en relación con los fichajes, vamos a aclarar algunas cuestiones, ya que hay nombres que dimos en su día y que ahora no aparecen. Uno es el tema Sastre. Este jugador "ojito derecho" de Adolfo Redondo, cuando ya se había hablado con él y era su intención volver a la G. Segoviana, su representante, señor Bermejo, dijo que era necesario esperar porque había existido una oferta mejor. ¿Puede que ello sea para encarecer el precio del jugador? No lo sabe nadie. Pero los aficionados deben de tener claro que no estamos hablando de un jugador "fuera de serie". Es cierto que un día se marchó, estando en la G. Segoviana, al At. de Madrid "por muchos millones", aunque casi con la misma rapidez regresó al Valladolid donde tampoco ha sido, en el equipo filial, titular. Es decir, que como en la G. Segoviana no hay muchos delanteros con el 9 a la espalda, la llegada de Sastre no sería mal recibida. Aunque a mí me guste más el juego de Oscar Valdés.

Tampoco estuvo en la presentación Ricardo. Es cierto que en ningún momento hemos dado el nombre de este jugador en la relación de los posibles. Pero recordará el lector que sí escribimos de un defensa que ya estuvo en la G. Segoviana y que hace pocos días había contraído matrimonio. Ricardo, que en la pasada temporada jugó en el Zamora, parece que ya llegó a un total acuerdo con el presidente gimnástico, si bien existen algunos problemas en la relación jugador-Zamora, en orden económico, que Ricardo quiere ver resueltos.

Tampoco estuvo Carlos Rodríguez. Uno de los directivos nos comentó su falta de seriedad, "pues tras decirnos que ya había solucionado sus problemas para poder entrenar, en ningún momento posterior se puso en contacto con nosotros. Hemos intentado localizarle a través de familiares y no ha dado resultado, ya que hoy no está aquí. A lo mejor cuando él quiera venir a nosotros no nos interesa".

Tampoco hubo en esta presentación, preparador físico. Parece ser que pese a los intentos de Baldo Martín no respondieron afirmativamente aquellos a los que quiso contratar la prestación de sus servicios. Va a ser, opino, una falta importante. Cuando se quiere llegar tan alto como la G. Segoviana intenta, hacen falta profesionales, conocedores de las condiciones físicas de cada jugador, que lleven a cada uno a realizar los ejercicios en cada momento, de forma conveniente y con arreglo a sus características físicas. Y eso no puede hacerlo cualquiera.

PROGRAMA

Tras la presentación a la que hicimos alusión, los jugadores llevaron a efecto una sesión de entrenamiento, consistente en correr alrededor del campo y posteriormente una "pachanga" en la que intervinieron todos los convocados, a lo ancho del terreno. Los porteros tuvieron sesión aparte.

Debido a que "lo" de la concentración en Valladolid ha salido bien, los entrenamientos se realizarán durante cuatro días a la semana en Segovia. Dos días en La Albuera, uno en gimnasio y otro en las pistas.

Los jugadores pasarán un reconocimiento médico obligatorio. Para ello, el club ha contratado los servicios de una doctora en Medicina, que en los próximos días llevará a efecto el citado trabajo. La contratación de los jugadores, por tanto, queda supeditada, a su estado físico.

Hay que hacer la salvedad de que en el entrenamiento inicial de la plantilla, si bien hizo la presentación con los jugadores, no estuvo Bezos. Preguntamos las causas y nos dijeron que era debido a una reciente operación que le habían realizado. Todos esperan que no suceda lo mismo que en la temporada anterior.

J.M.ª

ANTONIO

CARRERAS DE CABALLOS

Verdad es que las mejores potrancas de tres años, nacidas en España, se enfrentaban en el Premio Lore-Toki... Un premio establecido en homenaje a esa Yeguada que ahora celebra su 50º aniversario y que muchos éxitos ha dado a la cría del pura sangre en nuestro país. En esta ocasión se dotaba a la carrera con un millón y medio de pesetas para la ganadora. Prueba a disputarse a la distancia de 2.000 metros y, lógicamente, reservada a las mejores fondistas. Favorita de la cátedra, Salaam, pero confirmándose lo que se rumoreaba respecto a las posibilidades de SANTA CLARA, Argar y Gea --aunque a ninguna de ellas se podía descartar--, fue, precisamente, la representante de la cuadra La Concha (en ascenso y en forma) quien, con la monta de Florentino González, logró imponerse y alcanzar una victoria que perseguía y que muchos aficionados esperaban.

En el resto de resultados correspondientes a las carreras que habría de formar la QH, quizá las sopresas estén en los triunfos de PAVAROTTI, en el Premio Real Sociedad Hípica y de ROSALEDA en la tercera de la tarde, pues tanto ZOILA, como TRINIDAD y DOUBERTA contaban para los aficionados y apostantes.

La combinación ganadora de la QH, formada por los números 9-6-9-9-11-11. Y en el reparto de dividendos, al 90% del escrutinio, más de un millón de pesetas; para los seis aciertos y 19.000 pesetas para los de cinco.

Un magnífico programa y otra excelente tarde de carreras en el hipódromo de San Sebastián, dentro de su temporada veraniega.

Enrique Garla

CUIDADOR DE ANIMALES

Precisa

Empresa en Madrid

Llamar de Lunes a Miércoles entre las 17 y 19 horas al teléfono **(91) 711.99.50**, *Srta.* ***MARIEM***

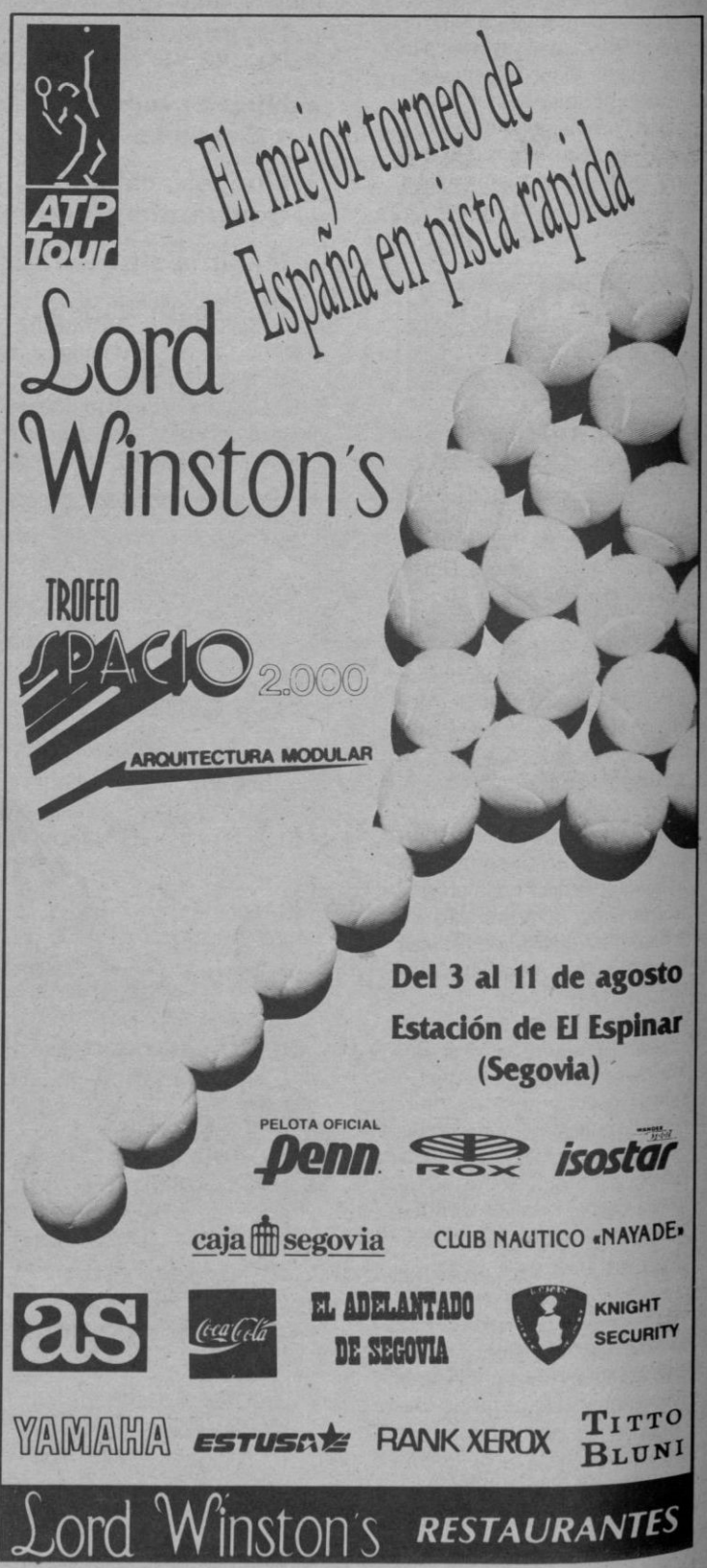

M.C.D. 2022

— PROTAGONISTAS —

Los encargados de pronunciar palabras de presentación de cara a la apertura de la nueva temporada, fueron más bien parcos en ellas. Incluido el presidente. Por cierto, que hay que destacar que, por vez primera desde hace muchos años, la megafonía funcionara de manera perfecta. De esa manera los aficionados no fueron simples **"convidados de piedra"**, y se enteraron de todo lo que sobre los jugadores se dijo. Y si hemos hablado del orden positivo, también hubo cuestiones negativas. Por ejemplo: se repitió la falta de información sobre quiénes conforman la plantilla. No sólo ya para ser entregada a los medios de comunicación, también para ser repartidas a los socios que acudieron a la presentación del acto, al igual que se les hizo entrega de hojas en las que se invitaba a hacer nuevos socios.

LAS PALABRAS

Baldo Martín, en su condición de presidente electo del club, y en la primera presentación de una plantilla del club, se dirigió a socios, jugadores, y técnicos con estas palabras:

"Hoy es para nosotros un día importante al haber podido conformar esta plantilla, no sin salvar muchas dificultades por los problemas que nos han planteado otros equipos. Este año tenemos en la actual plantilla el equipo con todas las posibilidades a tope para conseguir el ascenso que tanto deseamos.

"Para mí y mi junta directiva hoy es un día importante"

Quiero dirigirme a los jugadores que ya estuvieron con nosotros y agradecerles el esfuerzo que realizaron a fin de conseguir la permanencia en la Tercera División. A los nuevos les doy la enhorabuena por haber llegado a nuestro club. A todos os deseamos éxitos, que seguros estamos vais a obtener.

Yo no quiero ser muy pesado, porque creo que las palabras huelgan. Para mí y mi junta directiva es un día importante. Os puedo decir, de verdad, que todos, directiva, afición, técnicos y jugadores por llevar el nombre de Segovia y de la G. Segoviana con toda dignidad y orgullo. Y para terminar mis palabras quiero ser el primero en dar el grito que va a ser nuestra enseña en todos los partidos, ¡aupa Segoviana!".

Posteriormente se dirigió a los jugadores con estas palabras el entrenador Adolfo Redondo:

"Os prometemos hacer olvidar tiempos pasados"

"Quiero ser muy breve, ya que es mucho mejor demostrar las cosas con el trabajo que con las palabras. A los jugadores os deseo suerte; os pido el máximo de trabajo y esfuerzo en bien del equipo; a los socios prometerles el máximo de entrega del equipo y hacer olvidar tiempos pasados. Con ello intentaremos lograr lo que estamos deseando".

Con el tiempo justo para cambiar de mano el micrófono, se dirigió a los presentes el capitán del equipo Carmelo del Pozo. Su breve alocución queda recogida en estas palabras:

"Vamos a por el objetivo de entrar en la fase de ascenso"

"Gracias a todos por acercaros al campo a ver esta presentación. Lo que os podemos asegurar es que este grupo que ha venido, tanto los antiguos como los nuevos y como portavoz de ellos, quiero reflejar nuestro deseo de ofrecer a todos los socios el máximo esfuerzo. Con el apoyo de todos vamos a intentar conseguir ese gran objetivo que es entrar en la fase de ascenso, a fin de sacar al fútbol de Segovia de la difícil situación en que se encuentra".

J.M.ª

(Fotos: Antonio)

Antes de irte, ven.

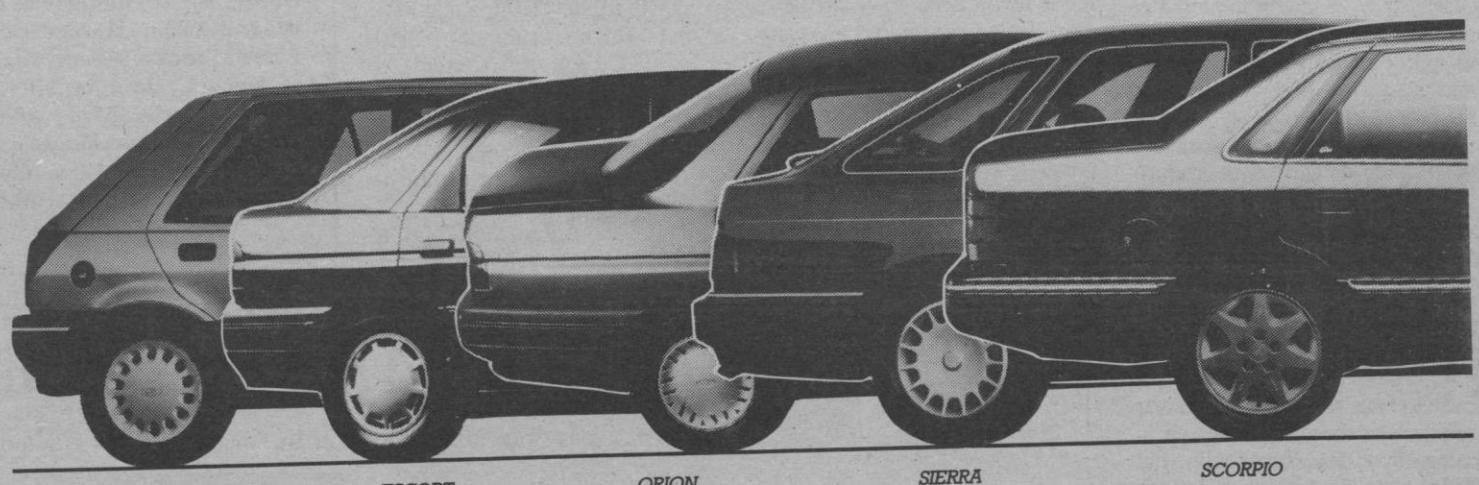

Para que estas sorpresas no se vayan de vacaciones sin ti.

Hasta final de mes, te espera una sorpresa en todos nuestros Concesionarios Ford.
Seguramente, te conviene irte de vacaciones con ella. O, mejor dicho, en ella. El Ford Fiesta te sorprenderá con cierre centralizado y elevalunas eléctrico de serie. Lo que, también, te ofrecen el Escort y el Orion, o bien aire acondicionado, a un precio muy especial.

Y para que no te lleves sorpresas desagradables, el Sierra te sorprenderá con su ABS sin precio adicional.
Porque la seguridad no es un lujo.
Pero lo que sí es un lujo son los asientos de cuero que te ofrece el Scorpio en series limitadas.
Ven y no te pierdas la sorprendente financiación que te ofrecerá tu Concesionario.

Ford

FORD. COCHE OFICIAL EXPO'92

M.C.D. 2022

CICLISMO.-TOUR'91

El italiano Argentin se adjudicó la decimoquinta etapa

Miguel Induráin sigue de líder

Ales (Francia).— El italiano Moreno Argentin, del Ariostea, se adjudicó la decimoquinta etapa del Tour de Francia, disputada ayer entre Albin y Ales sobre un recorrido de 235 kilómetros para el que empleó un tiempo de 6 horas, 21 minutos y 22 segundos.

El jefe de filas del Weinmann, el suizo Thomas Wegmuller, fue segundo, a un minuto y siete segundos del ganador y el brasileño Mauro Ribeiro, del RMO, que entró a un minuto y doce segundos, logró el tercer puesto de la etapa.

Como era de esperar, la jornada no produjo importantes movimientos en la clasificación general debido a su trazado fundamentalmente llano, por lo que el corredor navarro Miguel Induráin sigue vestido de amarillo.

La ventaja del nuevo hombre fuerte del Banesto sigue siendo de tres minutos respecto al francés Charly Mottet, líder del RMO, 3:10 sobre el italiano Gianni Bugno, jefe de filas del Gatorade Chateau D'Ax, y de 4:06 respecto a su compatriota Claudio Chiappucci, capitán del Carrera.

El estadounidense Greg Lemond, hombre fuerte del Z, es quinto a 5:08 de Induráin y el líder del Castorama, el francés Laurent Fignon, es sexto, a 5:52.

Eduardo Chozas, del ONCE, es el segundo español mejor clasificado ya que ocupa la décima posición, a 13:11, mientras que Pedro Delgado, vencedor en la edición de 1988, es decimotercero a 16:30.

Moreno Argentin, que se proclamó campeón del mundo en 1986 en Colorado Springs por delante de Giuseppe Saroni y Charly Mottet, demarró subiendo el último de los obstáculos, el Cote de Sumene, por el que pasó en primer lugar con una ventaja de 14 segundos respecto al resto de los corredores.

Tras el italiano salieron el belga Eric Vanderaerden y el francés Jean Francois Bernard, pero junto a ellos salieron dos hombres del Ariostea, el alemán Rolf Golz y el italiano Marco Lietti, que se encargaron de frenar el ritmo para que la escapada de su jefe de filas llegase a buen puerto.

Argentin se salió con la suya y después de tener una ventaja de hasta 3 minutos y 10 segundos respectó al pelotón, que en el kilómetro 202 —a 33 de la meta— absorbió al cuarteto de enlace, se presentó en solitario en la recta final de Ales.

El líder del Ariostea aumentó a tres el número de victorias de su equipo, que de esta manera se ha convertido en el más prolífico de cuantos toman parte en el Tour'91 en lo que a triunfos parciales se refiere.

CLASIFICACIONES

Etapa

1. M. Argentin (Ariostea), 6h.21:22
2. T. Wegmuller (Weinmann), a 1:07
3. M. Ribeiro (RMO), a 1:12
4. M. Fondriest (Panasonic), a 1:14
5. F. Maassens (Buckler), m.t.
6. V. Tebaldi (Gatorade), m.t.
7. R. Golz (Ariostea), m.t.
8. P. Louviot (Toshiba), m.t.
9. D. Krieger (Helvetia), m.t.
10. E. Schurer (TVM), a 1:38

General individual

1. M. Induráin (Banesto), 69h.32:29
2. Ch. Mottet (RMO), a 3:00
3. G. Bugno (Gatorade), a 3:10
4. C. Chiappucci (Carrera), a 4:06
5. G. Lemond (Z), a 5:08
6. L. Fignon (Castorama), 5:52
7. L. Leblanc (Castorama), a 6:52
8. A. Hampsten (Motorola), a 7:25
9. J. F. Bernard (Banesto), a 8:02
10. E. Chozas (Once), a 13:11
13. P. Delgado (Banesto), a 16:30
20. M. Lejarreta (Once), a 21:46.
37. M. Mauri (Once), a 34:08
38. A. Fuerte (Once), a 36:06
44. P. Ruiz-Cabestany (Clas), a 37:57
52. I. Gastón (Clas), a 43:26

Equipos

1. Banesto, 208.55:41
2. Castorama, a 209.07:27
3. Z, 209.28:50

Montaña

1. C. Chiappucci (ITA), 173 puntos
2. A. Hampsten (USA), 128
3. L. Leblanc (FRA), 109.— Efe

TENIS

Conchita Martínez ganó el torneo de Kitzbuehel

Kitzbuehel (Austria).- La española Conchita Martínez, cabeza de serie número uno, se adjudicó ayer la victoria en el torneo de tenis de Kitzbuehel, al derrotar en la final a la austríaca Judith Wiesner por el resultado de 6-1, 2-6 y 6-3.

Martínez ganó con facilidad el primer set, pero en la segunda manga se relajó y permitió que la autríaca se lo adjudicase por 6-2. La manga definitiva sirvió para ver el mejor tenis de la oscense y se adjudicó la victoria por un claro 6-3.

STUTTGART: EMILIO SANCHEZ Y WALLY MASUR, CAMPEONES DE DOBLES

El español Emilio Sánchez Vicario y el australiano Wally Masur se proclamaron campeones en la categoría de dobles masculino del Abierto de tenis de la localidad alemana de Stuttgart.

En la final, la pareja Sánchez Vicario-Masur venció a la que estaba compuesta por el italiano Omar Camporese y el yugoslavo Goran Ivanisevic, por el resultado de 3-6, 6-3 y 6-4.

En la final masculina, el tenista alemán Michael Stich, reciente ganador de Wimbledon, derrotó por 1-6, 7-6 (11-9), 6-4 y 6-2 al argentino Alberto Mancini. Con esta victoria, su triunfo en Wimbledon, la llegada a las semifinales en Paris y Rosmalen y a cuartos de final en Gstaad, Stich ha acumulado los puntos suficientes para desplazar a Ivan Lendl del tercer puesto de la clasificación mundial.

HOY COMIENZA LA COPA FEDERACION

Desde hoy y hasta el próximo domingo, día 28, se disputa en la University Park de Nottingham la trigésimo novena edición de la Copa Federación, versión femenina de la Copa Davis, en la que España, que parte como principal favorita, estará representada por Arancha Sánchez Vicario, Conchita Martínez y Pilar Pérez.

ESPAÑA GANO LA COPA GALEA

Alex Corretja y Alberto Berasategui revalidaron el título de la Copa Galea, obtenido el año pasado, al derrotar a Alemania en la final por 2-0.

Corretja fue muy superior al germano Gregor Paul y le venció por 6-2, 3-6 y 6-0. Por su parte, Berasategui se impuso con mayor facilidad a Scott Gessner por un rotundo 6-4 y 6-2.— Efe

CON LA VISTA EN EL TOUR

AHORA EN EQUIPO

No vamos a ser "agoreros", pero tampoco serían buenos, por lo contrario, los triunfalismos. Porque mirando la clasificación general es cierto que Miguel Induráin es el corredor que, debido a su gran forma y el rodaje que ha llevado, más posibilidades tiene para ganar la carrera francesa. Pero no está ganada aún. Faltan etapas peligrosas, como el propio corredor de Banesto ha confirmado, cual es la de Alpe D'Huez, donde, por lo corto, de su recorrido, pudieran existir sorpresas. Hay que pensar en Bugno. El sabe que el tiempo de diferencia que tiene con Miguel es superable, pero sólo en jornadas de sorpresa. En etapas llanas o en la contra reloj, no es superior al de Villaba en nada. Y ese mismo pensamiento lo tendrá Mottet. El corredor del RMO, que salió a la prueba con la idea --al menos en sus declaraciones--, de ganar solamente alguna etapa pero no del triunfo final, está en un momento extraordinario y no va a dejar pasar el mismo sin luchar al máximo.

Quien peor lo tiene frente a Induráin es Lemond, pero como luchador nato estará "incordiando" hasta la última pedalada. Aquellos que, como el ciclista americano, cifran las esperanzas de toda una temporada en ganar el Tour, no pueden permitirse el lujo de despedirse de la prueba antes de terminar. Sería un fracaso y los campeones pueden perder, pero no fracasar.

El sueño que ahora vive el equipo Banesto, el mismo que a lo largo de la temporada ciclista ha sufrido los "varapalos" de la crítica deportiva por su escaso rendimiento en la Vuelta a España y el no menor del Giro, vive ahora otros momentos mucho más felices. La presencia de uno de sus hombres como líder está dejando en un segundo término la buena estrella del conjunto, que también ocupa ese puesto privilegiado en la lucha por escuadras. Clasificación en la que no gana ningún equipo español desde hace catorce largos años. Ahora, en el rodar del Tour, sí está dando el equipo que dirige Echávarri todo lo que de él se esperaba. La amenaza a ese primer puesto se llama Castorama, en el que habitan Fignon, Leblanc, Thierry Marie... Mas y cuando la seguridad y fuerza que da el tener la convicción de que se puede llegar a los Campos Elíseos vistiendo el amarillo, yo apuesto por las dos victorias del Banesto. Sería un triunfo redondo.

J.M.ª

ELIJA LO QUE MAS LE CONVIENE

Sí, porque ahora, por un magnífico precio, puede elegir el ROVER 820Si en cualquiera de sus dos versiones, 4 y 5 puertas. Por sus prestaciones. Su mecánica poderosa y su brillante motor. Y por su completo equipamiento, fuera de lo común. Elija lo que más le conviene y disfrute del estilo de la tecnología.

POR SOLO
3.495.000 PTAS*

ROVER SERIE 800
El Estilo de la Tecnología.

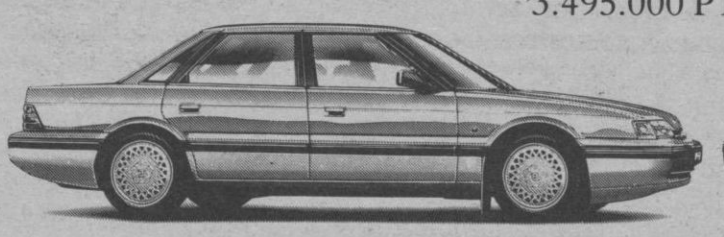

Motor: 1.994 c.c., 140 CV y 16 V. Equipamiento de serie: ABS, aire acondicionado con climatizador automático de temperatura, techo solar eléctrico, alarma anti-robo, cierre centralizado con mando a distancia, elevalunas eléctricos, volante regulable en altura, llantas de aleación, dirección servoasistida, etc.

*Precio final recomendado. IVA y transporte incluidos.

ROVER CREDIT

ROVER

Concesionario Oficial: **SEGOVIA. JUSTINO SANZ ARRIBAS.** Los Coches, 7. Tel. 43 26 03. Y su Red de Agentes en toda la provincia.

M.C.D. 2022

ANUNCIOS POR PALABRAS

ALQUILERES

ALQUILO piso amueblado. Cocina completa, con electrodomésticos. 3 dormitorios dobles. 2 baños. Mobiliario seminuevo. Lámparas. Cortinas. Todo perfecto estado. Garaje. Teléfono 440312.

ALQUILO local en Avda. Fernández Ladreda, 28 (edificio Puerta Castilla), 59 m². Teléfonos 431612, 425950.

ALQUILO piso. Teléfono 436139.

SANTANDER. Apartamento nuevo (Peña Castillo). Camareal, cerca playas, 1 habitación, salón, garaje individual cerrado, calle. Hasta 31 julio. Precio especial. 942 / 273054 - 339377.

SE ALQUILA nave en Espirdo, para almacén con buena entrada. Teléfono 437038.

PISO 4 dormitorios, garaje y trastero, a estrenar, calle Vargas, 24. Teléfono 423085 (horas comida o noche).

COMPRAS

COMPRO solar o casa para rehabilitar. Teléfono 421735.

PERDIDAS

PERDIDO perro boxer, canela, responde por Bilbo. Zona La Granja-Navacerrada. Se gratificará. Teléfonos 430608 y 91/ 2550514.

ENSEÑANZA

LOGOS. Empresariales. Contabilidad. Matemáticas. Inglés.

LOGOS. Graduado Social. Contabilidad. Económicas.

LOGOS. José Zorrilla, 5, 1.º. Teléfono 435613.

CONTABILIDAD financiera, costes, matemáticas financieras, por licenciado en empresariales. Teléfonos 436970 y 420431.

MATEMATICAS, física, química, para EGB, BUP, COU, por profesora titulada. Teléfonos 436970 y 420431 (José Zorrilla).

GANADOS

VENDO 50 ovejas de vida, merinas. Jesús Hernansanz. Losana de Pirón.

TRABAJO

NECESITO camarero-a con experiencia, sueldo desde 100.000 ptas. Teléfono 470014. La Granja.

CARTONAJES ERESMA, S.A., necesita conductores para camiones y trailers, con experiencia. Teléfono 490093.

BOLSA UNIVERSITARIA necesita Srtas. estudiantes cuidar niños-ayudar casa. Julio-agosto. Sierra-playa. Mayores 18 años. 91/4451258.

NECESITO chica o ayudante de cocina, temporada verano, buen sueldo. Teléfono 540016. Sepúlveda.

NECESITO chica interna para cuidar niña pequeña en Madrid. Teléfono 911/570403.

NECESITO contable por las tardes, con mucha experiencia. Apartado de Correos 220 Segovia.

PERSONAL masculino o femenino de 16 a 25 años. Preferible carnet conducir, jornada 8 horas, lunes a viernes, durante 9 meses. Interesados llamar teléfono 506376.

SE NECESITA técnico en maquinaria de hostelería cualificado. Teléfono 942/676150.

SE NECESITA técnico de electrodomésticos con experiencia. Teléfono 942/676054.

SE NECESITA auxiliar administrativo, jornada completa. Teléfono 431252.

SE NECESITA conductor para camión articulado. Teléfono 141512.

BUSCO personas con experiencia en venta directa. Acepto organizaciones. Producto de máxima aceptación en el mercado mundial. Laborables de 10 h. a 13 h. Teléfono 918-213976.

VARIOS

NOVIOS, su viaje a Mallorca, Canarias, Sierramar. Patiño. Ladreda, 11. 430511 (seis líneas).

ELECTRICIDAD ESPALUZ, lámparas, aparatos iluminación. Calle Guadalajara, 8. La Albuera. Teléfono 426763.

SINGER. Máquinas de coser. Electricidad Ruiz. Juan Bravo, 3. Teléfono 430397.

SE HACEN portes con furgoneta propia, por las tardes. Teléfono 422647.

TRASPASOS

SE TRASPASA bar céntrico. Teléfono 429559 (José Luis, horas de oficina).

VEHICULOS

VEHICULOS importación. Motor Castilla-Aupisa. 20 años experiencia. Segovia-Madrid-Alemania. José Zorrilla, 109. Teléfono 422032.

OCASION: Mercedes 300, moderno. Estado impecable. Blanco. Toda prueba. 983/354455.

VENDO Renault 21 TXE, aire acondicionado, 30.000 kms. Teléfono 560883.

SE VENDE Volkswagen Polo-Clasic, SG-0968-E. Teléfono 570463.

VENTAS

MAQUINAS de coser Refrey Cosemátic. Enseñanza gratuita. Teléfono 427510.

VENDO en Mahonías magnífica vivienda, 5 dormitorios. Teléfono 430661 (horas oficina).

VENDO chalet con finca de 1.000 m² en Otero de Herreros, junto carretera nacional. Teléfono 430661 (horas oficina).

EN MADRID, junto plaza de España, vendo preciosos apartamentos a estrenar. Todo exterior. Calidades nobles: suelos de tarima, puertas y armarios en roble americano, baños en mármol con bañera de hidromasaje, cocinas amuebladas, calefacción individual, ascensor. Facilidades de pago. Información: Telf. 440312.

SE VENDE piso en La Albuera, 3 dormitorios. Horas de oficina Telf. 430661.

EN LA GRANJA, se venden pisos de 3 dormitorios, con plaza de garaje y calefacción individual. A partir de 7.900.000 pesetas. Teléfono 470242 (visite nuestro piso piloto).

CERCADOS Reques, cercados de fincas, materiales para cerramientos. Teléfono 485176. Fuentemilanos.

PEGASO Tractora Tecno, año 87. IVECO 109-14, año 85. PEGASO 4 ejes con bañera basculante. J. HORCAJO. Teléfono 424661.

VENDO caja frigorífica de 4,30 x 2,40, con frío y gancho, buen precio. Teléfono 442023 (horas oficina).

SE VENDE piso en calle Agapito Marazuela, 3 dormitorios. Informa de 9 a 3. Teléfono 430661.

VENDO piso directamente propietario, Alcalá de Henares, 85 m², exterior. Teléfono 107058.

AGENTES DE LA PROPIEDAD INMOBILIARIA

MIGUEL TOVAR
AGENTE DE LA PROPIEDAD INMOBILIARIA

TOVAR: Traspasa local 90 m., junto Fernández Ladreda; renta 20.000.

TOVAR: Traspasa bar restaurante, 120 m., muy acreditado; renta 11.000.

TOVAR: Vende piso 4 dormitorios, Vía Roma, garaje, estrenar, dúplex.

TOVAR: Vende piso San José, 3 dormitorios, reformado, luminoso, exterior.

TOVAR. Alquila negocio en funcionamiento. Conde Sepúlveda. 70 metros.

TOVAR: Alquila local junto José Zorrilla, 60 m², puertas carreteras.

TOVAR: Vende casa Sotosalbos. 250 m² en planta. 2 plantas.

TOVAR: Vende 2 locales en Cuéllar de 93, 40 m².

TOVAR. Vende piso, Los Coches. 3 dormitorios, 2 baños. Facilidades.

TOVAR: Traspasa local junto calle Real, superficie 133 metros. Personal.

TOVAR: Vende chalets urbanización "El Mirador". Se pueden ver. Información personal.

TOVAR: Vende parcela Otero de Herreros, 1.400 m², proyecto, licencia.

MIGUEL TOVAR
AGENTE DE LA PROPIEDAD INMOBILIARIA
Alquila OFICINAS
PLAZA AZOGUEJO
Desde 40 m²
43.59.50 ☎ 43.54.61

TOVAR: Vende piso junto Conde Sepúlveda, planta 2.ª 6.500.000 pesetas.

TOVAR: Vende casa La Losa, 50 m², calefacción. 4.500.000.

TOVAR: Vende piso calle Coca, 3 dormitorios, garaje. A estrenar.

TOVAR: Vende apartamento 2 dormitorios, zona Plaza Mayor. Precio: 9.000.000.

TOVAR: Chalets urbanización "Las Villas de Segovia". Próxima terminación. Distintas superficies.

TOVAR: Vende chalet adosado en Revenga. Primera línea carretera. Mejorado.

TOVAR: Alquiler local, perfecto para oficinas. 237 metros, posibilidad dividir.

TOVAR: Traspasa bar junto José Zorrilla, imposible atender. Rentabilidad asegurada.

43.59.50 ☎ 43.54.61
MIGUEL TOVAR
AGENTE DE LA PROPIEDAD INMOBILIARIA
EZEQUIEL GONZALEZ, 6

FINCAS NOVO, Agencia de la Propiedad Inmobiliaria. Pisos, locales, chalets. Severo Ochoa, 6 bajo. Teléfono 441729.

PISOS VENTA
HABITAT HABITAT

HABITAT: Su agencia. Locales, pisos, chalets, solares, alquileres. Dr. Castelo, 2 (frente enlosado catedral). Teléfono 433010.

HABITAT
Telf.: 43.30.10
Vende PISO
EN LA GRANJA
(Urb. El Parque)
— 3 dormitorios.
— Amueblado (opcional)
— Garaje.
— Piscina. Tenis.
10.500.000 ptas.

HABITAT: JUAN BRAVO. 100 m². Dúplex. Magnífica rehabilitación. Exterior. Ocasión.

HABITAT: JOSE ZORRILLA. 65 m². 2 dormitorios. Seminuevo. Mejoras. Garaje. Visítelo.

HABITAT: SAN MARCOS. 63 m². 2 dormitorios. Terraza. Muy luminoso. Buen precio.

HABITAT: SAN ESTEBAN. Magnífico apartamento a estrenar. 1 dormitorio. Preciosas vistas. Garaje.

HABITAT: SAN MARCOS. 74 m². 2 dormitorios. Precioso ático. Seminuevo. Climalit. Mejoras. Buen precio.

HABITAT: CALLE REINA (LA GRANJA). 90 m². 2 dormitorios. Perfecto estado. Mejoras.

HABITAT: PLAZA DEL CORPUS. 90 m². Atico exterior. Diáfano. Buen precio.

HABITAT: JOSE ZORRILLA. 80 m². 3 dormitorios. Buen estado. Sólo 7.000.000.

HABITAT: NUEVA SEGOVIA. 85 m². 3 dormitorios. Climalit. Garaje. Económico.

HABITAT: Sepa encontrar su Habitat. Si quiere vender, si quiere comprar, siga los nuevos sistemas en gestión inmobiliaria. Teléfono 433010.

HABITAT HABITAT
LAS MEJORES OFERTAS

EMPRESAS

SIMAGO COMIENZA UNA NUEVA ETAPA

La Cadena de Distribución Dairy Farm está realizando una fuerte inversión para la puesta en marcha de la renovación total de las tiendas Simago de Madrid. Aluche es el primer centro que encabeza la lista de las nuevas tiendas Simago, inmediatamente, se transformarán los centros de Conde de Peñalver y Móstoles, en Madrid y el Guadalajara.

Con el relanzamiento del centro de Aluche, que ha supuesto una inversión superior a los 100 millones de pesetas, ha comenzado el plan de renovación de los centros Simago, dirigido por la multinacional Dairy Farm y encaminado a ofrecer un nuevo concepto de tienda, joven, atractivo, donde se ofrezca calidad y precios competivivos.

Dairy Farm España está dispuesta a invertir en la compañía para alcanzar los objetivos propuestos, ser el número uno en el sector de la distribución española. La transformación es total, desde el logo y los uniformes de los empleados, hasta las instalaciones y los cursos de formación para el personal. Tras los anteriormente citados, se proyecta reformar los centros de Algeciras, Córdoba, Santiago, Lugo, Jaén, Cádiz y Ciudad Real.

¿Publicidad eficaz?
en EL ADELANTADO

Visones Nava del Rey, S.A.

Por acuerdo de Junta Universal de Accionistas, la Sociedad ha modificado:

1.— Su denominación social por la de PER INVERSIONES, S.A.

2.— Su domicilio social, trasladándolo a la ciudad de Madrid, calle Virgen de los Peligros, n.º 9, piso 2.º Izda.

3.— Su objeto social, por el siguiente:

a) La adquisición, tenencia y enajenación, por cualquier título, de fincas urbanas y rústicas y su explotación en arriendo.

b) La adquisición, tenencia y enajenación, por cualquier título, y en general la contratación de valores, títulos mobiliarios o de cualquier clase, así públicos como privados, todo ello por cuenta propia.

c) La preparación, estudio, asesoramiento y desarrollo de negocios mobiliarios e inmobiliarios.

Quedan excluidas las actividades sujetas a legislación especial y, por tanto, las de inversión colectiva y del mercado de valores y las de intermediación.

Las actividades enumeradas podrán también ser desarrolladas por la Sociedad, total o parcialmente de modo indirecto, mediante la participación en otras Sociedades con objeto análogo.

Lo que se hace público conforme a lo preceptuado en el Art. 150 del Texto Refundido de la Ley de Sociedades Anónimas.

EL CONSEJO DE ADMINISTRACION.

M.C.D. 2022

EL ADELANTADO DE SEGOVIA

Científicos estadounidenses aseguran que el desierto del Sahara se está reduciendo

Washington.—Pese a la idea generalizada de que las arenas del Sahara están poco a poco extendiéndose y ganando terreno, contribuyendolo a la sequía en Africa, un grupo de investigadores estadounidenses asegura que el mayor desierto del mundo ha dejado de crecer y está reduciendo su tamaño. Los científicos de la Universidad Tecnológica de Texas llegaron a esta conclusión tras examinar 4.500 fotografías tomadas desde satélites durante toda la década pasada.

Según los investigadores, el Sahara dejó de avanzar hacia el sur en 1984, y desde entonces se ha contraído rápidamente, pero por el hecho de que en el mismo año el desierto puede ampliarse y reducirse en cientos de miles de kilómetros cuadrados, esta tendencia a largo plazo no se había notado hasta hace poco. La mayoría de las variaciones se producen en los límites sur del desierto, en una línea que iría desde el océano Atlántico, a la altura de Mauritania, al mar Rojo, en Sudán.

A comienzos de los años 80 el Sahara creció cerca de un 16 por ciento, pero desde 1984 se ha reducido en un 9 por ciento, lo que pone en duda las teorías ecológicas que piden que se lleven a cabo esfuerzos para evitar que ese desierto siga creciendo. "Parece que no hay necesidad de un gran esfuerzo de reconstrucción" para lograr que el desierto se reduzca, afirmó Harold Dregne, del Centro de Tierras Aridas y Semiáridas de la Universidad Tecnológica de Texas, quien agregó que el hecho de que el Sahara crezca y disminuye parece ser algo natural.

Los expertos efectuaron sus mediciones teniendo en cuenta la vegetación que aparecía en las fotografías de los satélites, que pasan sobre el Sahara dos veces al día, y se dieron cuenta de que el hecho de que aumente o disminuya de tamaño depende sólo de la cantidad de lluvia que haya caído en la zona cada año.—Efe

El Festival de Jazz de San Sebastián se inauguró "sin pena ni gloria"

San Sebastián.—La sesión inaugural del 26 Festival de Jazz de San Sebastián no deparó nada nuevo a las cerca de 2.500 personas que se acercaron al velódromo de Anoeta y presenciaron "sin pena ni gloria" la actuación de Barrence Whitfield and the Savages, Manu Dibango y el trío Carmel, que fueron los únicos que consiguieron que el público diera palmas y conectara con su variada música.

El toque exótico de la velada lo dieron Manu Dibango and The soul Makossa Gang, quienes, con sus ritmos calientes, subieron la temperatura del recinto, aunque no llegaron a prender del todo.

El Rhythm and blues y el rock de "gritador" Whitfield consiguieron su objetivo de "hacer que la gente olvide su jornada laboral del viernes", como ha dicho en reiteradas ocasiones.

TELEFOTO EFE

Barrence Whitfield en un momento de su actuación

NOMBRES *propios*

BORRELL LO PASO ESTUPENDAMENTE POR EL CAMINO DE SANTIAGO

TELEFOTO EFE

El ministro de Obras Públicas y Transportes, José Borrell, reconoció ayer a su llegada a Santiago de Compostela que los últimos kilómetros de su peregrinaje por la Ruta Jacobea "han sido duros". Borrell, que llegó a Compostela con un pie vendado al resentirse su pierna de un accidente anterior, aseguró que "lo pasé estupendamente" durante el Camino, que calificó como "un viaje apasionante que merece la pena hacer" a través del cual "se ha manifestado buena parte de la historia de este país".

El ministro recorrió este fin de semana los sesenta últimos kilómetros del Camino, en dos etapas, acompañado por el alcalde de Santiago, Xerardo Estévez, el presidente del Instituto de Crédito Oficial, Miguel Muñiz, y otros representantes de su departamento.

Como muestra la fotografía, Borrell golpeó su cabeza contra el "santo dos croques" del Pórtico de la Gloria de la catedral compostelana, del que se dice otorga inteligencia.

Sobre el sentido religioso de su peregrinaje, el ministro dijo que "aunque no se sea creyente o católico practicante, el Camino de Santiago tiene un componente religioso en el sentido profundo de la palabra", que vinculó con la trascendencia.

ISABEL ALLENDE, TERCERA EN EL PREMIO "BANCARELLA 91"

La novela "Cuentos de Eva Luna" de la chilena Isabel Allende quedó en tercer lugar en la 39 edición del premio literario italiano "Bancarella 91", ganado por el italiano Antonio Spinosa con el libro "Víctor Manuel III, la astucia de un rey" . La novela de Allende, editada por Feltrinelli, obtuvo 26 votos, por detrás de los 32 de "La baronessa dell'olivento", (Camunia), de Raffaele Nigro, y de los 201 del libro histórico ganador, editado por "Mondadori".

El premio "Bancarella" es votado por los libreros de toda Italia. "Eva luna racconta" ha sido una de las novelas de autores extranjeros más vendidas en Italia.

Por otro lado, la Unión de libreros de Pontremoli, pequeña localidad occidental situada a 438 kilómetros al norte de Roma, otorgó por primera vez un premio especial, que recayó en "Inshalla" (Rizzoli), de Oriana Fallaci.

LA ACTRIZ DEMI MOORE TUVO UNA NIÑA

La actriz Demi Moore, esposa del también actor Bruce Willis, dio a luz el sábado a una niña a la que los padres todavía no ha puesto nombre, informó ayer Heidi Schaeffer, representante de la artista. La niña, que pesó al nacer 2,700 kilogramos, es la segunda de la famosa pareja, después de que hace casi tres años Moore y Willis tuviesen a Rumer Glen.

Como se recordará, Moore fue noticia hace unos días por la polémica que surgió en Londres al aparecer en la portada de una revista una fotografía suya en la que aparecía desnuda mostrando su avanzado estado de gestación.

LOTERIA NACIONAL

SORTEO DEL DIA 20 DE JULIO DE 1991

Doce series de 100.000 billetes cada una

SORTEO 32/91

Lista acumulada de las cantidades que han correspondido a los números premiados, clasificados por su cifra final

Estos premios podrán cobrarse hasta el día 21 de octubre de 1991, INCLUSIVE

0		1		2		3		4		5		6		7		8		9	
Números	Pesetas	Números	Pesetas	Números	Pesetas	Números	Pesetas	Números	Pesetas	Números	Pesetas	Números	Pesetas	Números	Pesetas	Números	Pesetas	Números	Pesetas
09200	55.000	09201	55.000	09202	50.000	09203	55.000	09204	50.000	09205	50.000	09206	50.000	09207	50.000	09208	60.000	09209	50.000
09210	55.000	09211	55.000	09212	50.000	09213	55.000	09214	50.000	09215	50.000	09216	50.000	09217	50.000	09218	50.000	09219	50.000
09220	55.000	09221	55.000	09222	50.000	09223	55.000	09224	50.000	09225	50.000	09226	50.000	09227	50.000	09228	50.000	09229	50.000
09230	65.000	09231	55.000	09232	50.000	09233	55.000	09234	50.000	09235	50.000	09236	50.000	09237	60.000	09238	50.000	09239	50.000
09240	55.000	09241	55.000	09242	50.000	09243	55.000	09244	50.000	09245	50.000	09246	50.000	09247	50.000	09248	50.000	09249	50.000
09250	55.000	09251	55.000	09252	50.000	09253	55.000	09254	765.000	**09255**	**20.000.000**	09256	765.000	09257	50.000	09258	50.000	09259	50.000
09260	55.000	09261	55.000	09262	50.000	09263	55.000	09264	50.000	09265	50.000	09266	50.000	09267	50.000	09268	50.000	09269	50.000
09270	55.000	09271	55.000	09272	50.000	09273	55.000	09274	50.000	09275	50.000	09276	50.000	09277	50.000	09278	50.000	09279	50.000
09280	55.000	09281	55.000	09282	50.000	09283	55.000	09284	50.000	09285	50.000	09286	50.000	09287	50.000	09288	60.000	09289	50.000
09290	55.000	09291	55.000	09292	50.000	09293	80.000	09294	50.000	09295	50.000	09296	50.000	09297	50.000	09298	50.000	09299	50.000
94600	55.000	94601	55.000	94602	50.000	94603	55.000	94604	50.000	94605	50.000	94606	50.000	94607	50.000	94608	60.000	94609	50.000
94610	55.000	94611	55.000	94612	50.000	94613	55.000	94614	50.000	94615	50.000	94616	50.000	94617	50.000	94618	50.000	94619	50.000
94620	55.000	94621	55.000	94622	50.000	94623	55.000	94624	50.000	94625	50.000	94626	50.000	94627	50.000	94628	50.000	94629	50.000
94630	65.000	94631	55.000	94632	50.000	94633	55.000	94634	50.000	94635	50.000	94636	50.000	94637	60.000	94638	50.000	94639	50.000
94640	55.000	94641	55.000	94642	50.000	94643	55.000	94644	50.000	94645	50.000	94646	50.000	94647	50.000	94648	50.000	94649	50.000
94650	55.000	94651	55.000	94652	50.000	94653	55.000	94654	50.000	94655	50.000	94656	50.000	94657	50.000	94658	75.000	94659	50.000
94660	55.000	94661	55.000	94662	50.000	94663	55.000	94664	50.000	94665	50.000	94666	50.000	94667	50.000	94668	50.000	94669	50.000
94670	55.000	94671	55.000	94672	50.000	94673	55.000	94674	50.000	94675	50.000	94676	50.000	94677	50.000	94678	50.000	94679	50.000
94680	55.000	94681	55.000	94682	50.000	94683	55.000	94684	50.000	94685	50.000	94686	50.000	94687	50.000	94688	60.000	94689	50.000
94690	55.000	94691	55.000	94692	1.050.000	**94693**	**40.000.000**	94694	1.050.000	94695	50.000	94696	50.000	94697	50.000	94698	50.000	94699	50.000
Terminaciones		**Terminaciones**				**Terminaciones**		**Terminaciones**				**Terminaciones**		**Terminaciones**		**Terminaciones**		**Terminaciones**	
4040	130.000	951	30.000			2193	155.000	504	25.000			5836	125.000	6377	125.000	378	25.000	719	25.000
7750	130.000	1	5.000			693	80.000					446	25.000	047	25.000	658	25.000		
340	30.000					93	30.000							587	25.000	08	10.000		
710	30.000					3	5.000							757	25.000	88	10.000		
800	30.000													37	10.000				
30	15.000																		
0	5.000																		

ESTE SORTEO ADJUDICA 4.386.120 DECIMOS PREMIADOS POR UN IMPORTE TOTAL DE 4.200.000.000 DE PESETAS

PREMIO ESPECIAL	FRACCION	SERIE	PREMIO ACUMULADO	POBLACION
246.000.000 Ptas. Núm. 94693 PRIMER PREMIO	7.ª	8.ª	250.000.000	PUERTO DE LA CRUZ

M.C.D. 2022